工商晚報

THE KUNG SHEUNG EVENING NEWS

督印及承印：工商日報有限公司
香港灣仔分域街十八號
電話
編輯部：七三○七○六
採訪部：七二○六二七　七二三四九二
營業部：七三○七○八
經理部：七二九三○七
社長室：七二四八五四　二三九七六○
中區辦事處：二二五四九五　二二一二三八
電報掛號二○七五五　郵箱六二號
新聞紙第八一三○號
出紙兩大張售價壹毫

每日兩大張下午四時出版

今日天氣　預測：吹清新疾勁東風，曠地風力有時强勁，大部時間有雨。

慈雲山少女裸屍奇案
警方今晨捕獲一疑兇

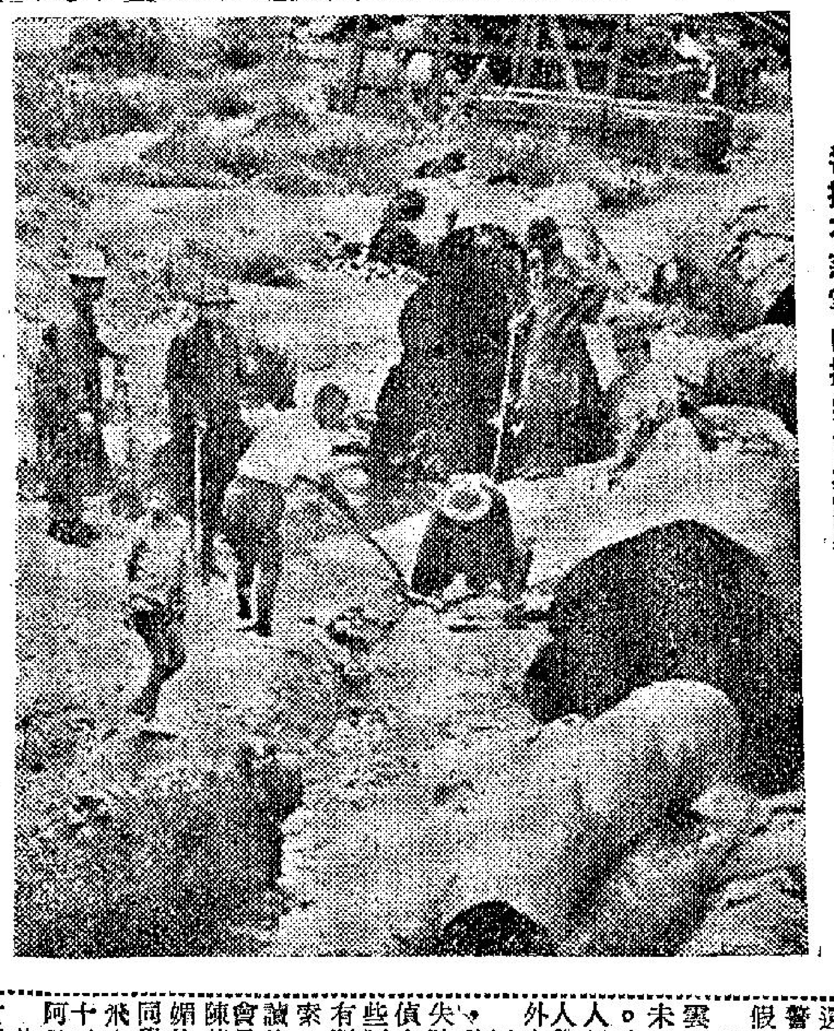
警探在慈雲山搜索命案証物

風雨連宵大批警探出動

捕兇手尋兇器
搜得死者衣鞋

【本報訊】九龍黃大仙慈雲山徙置區空屋，日前發現一件離奇的赤裸女子腐屍案，警方經連日偵查後，已於今日凌晨初步破案；一名涉嫌與此事有關的年約三十歲男子被拘捕，大隊警探由今日零時起通宵迄午，在黃大仙附近一帶搜尋與此命案有關的証物，包括一件被認爲用來行兇的兇器在內。

此案是由黃大仙警署探除負責偵破的，該區偵探主任伍彥芬，華探長鄧生，及高級探目藍賢發、顧洪，探目温祥、崔狄榮等，率領大批探員，於今日凌晨時份在黃大仙區，拘獲一名涉嫌與該命案有關的年約卅歲男子，並隨即於風雨連宵中在黃大仙區附近一帶搜尋與命案有關的證物，結果搜出了女死者的一些衣服和鞋，死者的家人，今早已被傳召至黃大仙警署及現場辨認死者的遺物。

據悉：一件被認爲是用來行兇的兇器，被拋置在某一地方，大隊的警探，迄午仍在搜尋中。

裸屍証實是李秀媚
懷疑被姦殺
警方掌握綫索經多日偵查　今晨捕獲一年約卅歲男子

慈雲山空屋赤裸女屍案，是於本月二十二下午被人發現的。當時在黃大仙慈雲山新區第三十八座四樓三一一號空屋，一個修窗工人發現一具死者被疑是遭人誘入這間待入伙空屋中姦殺的。兇徒離去前且用鐵線在外緊綁住大門。修窗門工人，在扭開鐵線進空屋後，才揭發這宗驚人的姦殺疑案。

女死者年約十餘歲，屍體已腐爛發臭，估計死去已逾一週。據鄰座的住客說：數天前夜間，他們似乎曾聽見有叫救命聲。

藏艷屍的空屋面積是十二呎乘十呎，屋後接近山邊，門口向廁所，屋內除一個垃圾罐外，沒有其他東西。據目擊者稱：女死者面向下，屁股朝上，雙手屈曲。她仆在一塊約一呎濶、四呎長的板上，這板正是窗門已跌下三夾板中的一塊。死者身高約四呎三吋，板容不下她，故雙腳伸出板外。頭髮已有些脫落，身上遍佈蛆蟲，相當恐怖，死者左手戴有一隻金戒指，頸上還有一條金鍊，後經警方檢驗後，發覺是假的金飾。

當時警方曾遍找慈雲山徙置區的空屋都未發現死者任何遺物。該區內的居民也無人認識死者。疑是被人帶往空屋幽會的區外女人。

經過兩日的偵查後，警方已認定死者是失踪女童李秀媚進行偵查，並初步懷疑一些阿飛與這宗姦殺案有關。警方為了找線索，並曾往李秀媚就讀的「潮州公學」去會見李秀媚的班主任陳某。又會見李秀媚的同學，詳詢各同學是否知道李與阿飛來往，又問李本月十五日失踪前，有無阿飛去找過李。

此案據悉另一失踪女童李秀媚，住在通菜街一八八號二樓，她父親李良（五十歲）業建築，連李秀媚共有四女一子，都是八年前已分居來侍所生，向由李髮妻撫養。但李秀媚的父親李良，初時仍希望發現的裸屍不是他的失踪女兒。

又據李良說：李秀媚之舅父（三十多歲）於案發後兩天曾被警方請去警署問話，原因是還個舅父時來探訪她，希望舅父提供消息，以便知道她平日有無與阿飛來往。但舅父對她在外間生活不大清楚。

大批警探冒雨在慈雲山搜索裸屍案兇器

小評　向教育司建議

今晨由七時開始，本報三具編輯部專用的電話，响個不停，全部是學生或者學生家長打來詢問是否要返學？

學生及家長們，顯然對教育司以前所公佈的辦法有懷疑，以前，教育司公佈過，三號風球掛起之後，學校可以放假，學生毋須上學。

這次「比麗」風如雖不來港，但亦掛起三號風球，教育司却仍然要上課。這樣便使大部份學生及家長感到無所適從。

政令是不宜經常更改的，否則會產生許多麻煩，假如下一次再掛三號風球的時候，學生要上課還是不要上課呢？雖然，學生或家長們可以聽收音機或打電話詢問政府諮詢處，電台或者報館，但不是每一個家庭都有收音機或電話的。

我們希望教育司再作一次明確的公佈，有風訊時，在什麼情形之下學校才放假。

寶星紗廠命案　警方又捕一人
前後已捕獲九個人

【本報訊】政府新聞公報：一名二十一歲的華人，今日清晨在將軍澳區被警方拘捕，與寶星紗廠門外命案有關，九月七日，一名楊初者疑於打門中死去。

此人係被荃灣之警探所拘，將于十月三日解荃灣法庭控以謀殺，今晨拘捕此人後，警方先後拘捕與楊初命案有關者達九名。

比麗已遠離香港
三號波中午除下
各水塘存水逾百六十六億

【本報訊】熱帶暴風「比麗」，經於午夜在本港之西南偏南三百五十哩外掠過，今日午間，已到達本港西南四百四十哩，越出警戒範圍，不復威脅本港。三號風球已於今午十二時十分卸下。

比麗於深夜掠過本港後，繼續以時速十五海浬向西急速前進。因此，今午已抵達北緯一八度，東經一○七度八，即本港之西南四百四十哩。天文台觀察，如風向不變，比麗將會于今午稍後時間，在南北越邊境之間登陸。惟今晨港內風力仍强，橫瀾方面七時所得之陣風紀錄達四十九海浬，天文台則錄得風力四十五海浬，至十一時左右仍為四十三海浬，飛鵝嶺方面則為四十六海浬。

【本報訊】按時序本港由今日起便入旱季，但今晨仍不時大雨。事實上由昨晨十時五十五分迄今晨七時止，又得雨一點三六吋。

據官方發表，截至昨晨九時止，各塘存水仍逾一百六十六億加侖（包括可由深圳獲得之水量）。尤憶水務當局較早宣稱，如要冬季能維持每日八小時之供應，則九月底時須有存水一百四十億加侖。

因此之故，今冬每日有八小時供應，已可無虞。反之，因目前引水道仍源源有水流入，故當局目前仍未決定取消全日供水。如實行八小時供水，平均每日消耗八千萬加侖，即目前存水可維持至明年五月一日，縱使再無點滴補充。故大體言，本港水荒威脅，已大大消減。

販毒男子　有十次案底　判刑兩年半

【本報訊】一名有十次吸毒、藏毒及偷竊案底的男子，涉嫌向人出售白粉，今午在中央裁判署被控兩項出售毒品及藏毒之罪，被告認罪後，希頓法官判處其首罪入獄三月，次罪入獄兩年半，同一期執行，即合共兩年半，出獄後，並須受警方監視行為兩年。

被告男子黃光新，四十八歲，居無定所，被控兩罪：㊀上月廿九日，在干諾道西六十四號四樓，出售毒品，㊁同時同地藏有四點八公分白粉。

上環普仁街　今午塌廚房

【本報訊】上環普仁街二號，今日午後突然有一廚房倒塌。消防隊接訊，已立即馳往現場。迄本報截稿時止，詳情未悉。

塑膠廠職員　被人打穿頭

【本報訊】今晨九時許，大角咀榆樹街華園工廠大廈十樓根德塑膠廠內，一名姓鄧的高級職員被一名壓膠工人用一條長呎餘的鐵器打傷頭部，送院救治；疑兇則逃去無踪。

豆腐渣僞飾有燒鵝味道

海軍樂隊演奏　門票祇收五毫

【本報訊】星期日下午三時大會堂音樂廳將有一項樂隊演奏會，此演奏會是由皇家海軍樂隊所舉行，由大會堂經理部安排。該項音樂會節目包括有輕音樂，進行曲與流行歌曲及一些音樂演奏會選曲。門票照常每位五角，於星期日上午十一時在大會堂票房出售。

建議中之各機關首長薪額表
輔政司加薪二千六百五十元共支一萬元
警察總警司祇加七十五元發四千八百元

（職位）	現支薪金	調整後薪金	增加數
輔政司	七三五○	一○○○○	二六五○
華民政務司	六六一五	九○○○	二三八五
財政司	六六一五	九○○○	二三八五
工商業管理處處長	六一九五	七九○○	一七○五
警務處處長	六一九五	七九○○	一七○五
工務司	六一九五	七九○○	一七○五
副輔政司	六一九五	七五○○	一三○五
教育司	六一九五	七五○○	一三○五
勞工處處長	六一九五	七五○○	一三○五
海事處處長	六一九五	七五○○	一三○五
醫務衞生署署長	六一九五	七五○○	一三○五
新界民政署署長	六一九五	七五○○	一三○五
市政事務署署長	六一九五	七五○○	一三○五
農林業管理處處長	五六七○	六八○○	一一三○
核數署署長	五六七○	六八○○	一一三○
廣播台台長	五六七○	六八○○	一一三○
民航處處長	五六七○	六八○○	一一三○
副財政司	五六七○	六八○○	一一三○
副經濟司	五六七○	六八○○	一一三○
人事科長	五六七○	六八○○	一一三○
防衞軍秘書	五六七○	六八○○	一一三○
合作事業及漁業署長	五六七○	六八○○	一一三○
消防事務處處長	五六七○	六八○○	一一三○
屋宇建設處處長	五六七○	六八○○	一一三○
人民入境事務處處長	五一四五	六八○○	一六五五
新聞處處長	五六七○	六八○○	一一三○
稅務局局長	五六七○	六八○○	一一三○
天文台台長	五六七○	六八○○	一一三○
郵政司	五六七○	六八○○	一一三○
印務局局長	五一四五	六八○○	一六五五
監獄署署長	五六七○	六八○○	一一三○
九廣鐵路局局長	五六七○	六八○○	一一三○
差餉物業估計署署長	五六七○	六八○○	一一三○
徙置事務處處長	六一九五	六八○○	六○五
社會福利署署長	六一九五	六八○○	六○五
物料管理處處長	五六七○	六八○○	一一三○
審計總長	五六七○	六八○○	一一三○
副工務司（建築）	五六七○	六八○○	一一三○
副工務司（工程）	五六七○	六八○○	一一三○
水務局局長	五六七○	六八○○	一一三○
副警務處處長	五六七○	六三○○	六三○
官地丈量局長	五一四五	六○○○	八五五
首席助理輔政司	五六七○	六○○○	三三○
副工商業管理處處長	五六七○	六○○○	三三○
副教育司	五六七○	六○○○	三三○
副醫務衞生署署長	五六七○	六○○○	三三○
新界民政署副署長	五六七○	六○○○	三三○
高級專家	五六七○	六○○○	三三○
警務政治部主任	五四六○	五八○○	三四○
犯罪調查組主任	五四六○	五八○○	三四○
高級助理警務處處長（總部）	五四六○	五八○○	三四○
政府建築師	五一四五	五八○○	六五五
政府建築檢驗官	五一四五	五八○○	六五五
政府民航工程師	五一四五	五八○○	六五五
政府電氣及機械工程師　八	五一四五	五六○○	四五五
助理警務處處長	五一四五	五六○○	四五五
助理水務局局長	五一四五	五六○○	四五五
助理海事處處長	五一四五	五六○○	四五五
助理民航處處長	五一四五	五四○○	二五五
副消防署署長	五一四五	五四○○	二五五
副新聞處處長	四九三五	五四○○	二五五
副郵政司	四九三五	五四○○	二五五
副監獄署署長	四九三五	五四○○	二五五
副天文台台長	四九三五	五四○○	二五五
副物料管理處處長	四九三五	五四○○	二五五
副審計總長　五十	四九三五	五四○○	二五五
助理政府建築師	四九三五	五四○○	四六五
助理政府民航工程師	四九三五	五四○○	四六五
助理社會福利署署長	五一四五	五四○○	二五五
結構總工程師	四七二五	五四○○	六七五
份量檢測主任	四七二五	五四○○	六七五
首席助理官地局長	四七二五	五四○○	六七五
首席副華民政務司	五一四五	五二五○	一○五
助理輔政司	五一四五	五二五○	一○五
助理人事科長	五一四五	五二五○	一○五
助理財政司	五一四五	五二五○	一○五
助理教育司	五一四五	五二五○	一○五
工專校長	五一四五	五二五○	一○五
助理醫務衞生處處長	五一四五	五二五○	一○五
助理醫務衞生處處長	五一四五	五二五○	五二五
助理市政事務署署長	五一四五	五二五○	一○五
大會堂經理	五一四五	五二五○	一○五
副勞工處處長	五六七○	五二五○	㊀四二○
副核數署署長　二九	五一四五	五二五○	一○五
助理廣播處處長	四九三五	五二五○	三一五
助理社會福利處處長	五一四五	五二五○	一○五
警務處行政官	五一四五	五二五○	一○五
助理工商業管理處處長	五一四五	五二五○	一○五
助理徙置事務處處長	五一四五	五二五○	一○五
專家　三四	五一四五	五二五○	一○五
助理稅務局局長	四九三五	五○○○	六五
助理農林處處長	四九三五	五○○○	六五
助理差餉物業估價處處長　七	四九三五	五○○○	六五
警察總警司	四七二五	四八○○	七五
保養檢測主任	四七二五	四八○○	七五
建築檢測主任	四七二五	四八○○	七五
總工程師	四七二五	四八○○	七五
總建築師	四七二五	四八○○	七五
礦務監督	四七二五	四八○○	七五
屋宇建築師	四七二五	四八○○	七五
首席醫務衞生官　三九	四七二五	四八○○	七五
政府藥劑師	四七二五	四八○○	七五
電訊管制官	四七二五	四八○○	七五
主任政務官	四七二五	四八○○	七五

薪俸常務委員會提出建議
港府二百廿七名主管及專家加薪
輔政司說：「政府已分別考慮技工及工役的工資。」

【本報訊】一份「常務委員會」的報告書建議，政府各部門首長的薪酬，應有相當巨額的增加。該項由政府超級及高級之薪俸常務委員會提出的報告書，並且建議政府各部門首長不能再在薪酬之外，獲有津貼。

輔政司戴斯德昨日下午在立法局會議中提出該項報告書，以供省覽時說：「政府對報告書仍未有所決定，但即將審慎考慮其所提出的各項建議。現在先將報告書予以發表，使大家能知道它的內容。」

戴氏說：政府對各項建議達致決定後，將提交行政局及立法局財務委員會審議核定。輔政司說：政府委派該常務委員會的一項原因，為政府認為本港情況變化極速，且日趨複雜，必須不時檢討及評斷政府各部門的職責，和彼此之間相對的重要性，並依據是項檢討，就高級公務員所負的職務，以及在政府之外的機構擔任類似職務的人所獲薪酬的情況，審查高級公務員所應獲的薪額。

戴氏又謂：英國也設有同樣的一個「常設委員會」，就高級公務員所獲的薪額提出建議。

輔政司指出：常務委員會報告書涉及本港公務員制度中二百二十七個最高級職位的薪酬。他說：「各議員當可憶及其他公務員在今年已經獲得臨時加薪及子女津貼。這些臨時性質的薪津，將在消費物品價格指數制訂完成以後，根據是項指數予以檢討。

消費物品價格指數當可在明年初制訂完成，是以政府已決定屆時要委派一個常務委員會，負責在顧及生活費用上漲的情況，政府以外機構所付薪酬多寡的情況，以及本港的財政經濟情況等等的情形下，詔與檢討政府薪酬和主要津貼的款額，並就遺些事項及與薪酬有關的其他主要事項提出建議。

輔政司說：政府現正與各主要的公務員協會商訂薪酬委員會的職權範圍。政府已經在分別考慮政府僱用的技工及工役的工資。

職位低之公務員增薪額應比較少

政府超級及高級薪俸常務委員會並建議：支取超級薪酬的人員，即每月薪酬為四千七百元或以上的人員中，職位較低的公務員，其薪酬增加的款額應該比較少。教育及子女津貼，應依薪酬的增加而逐漸減少；訂定政府各部門等級的辦法應予取銷。此後，唯有政府各部門首長及同等官階的公務員，始能在由政府供應機票時，乘坐頭等座位。

獲得超級薪酬及高級薪酬的公務員，其增加後的新薪酬應自今年九月一日起支給。常務委員會的建議，如獲批准，則每年共需因之支出一百一十萬元左右，然其關於限制得享有自由政府供應的頭等機票的人員建議倘獲通過，則每年可節省二十九萬元；如教育及子女津貼依薪酬的增加而逐漸減少，則每年可再節省十九萬元。

是以因常務委員會各項提議而須支出的淨額費用為每年六十二萬元。

常務委員會於一年前由總督委派，負責經常檢討政府各部門的等級以及其每月薪金在四千三百元以上的高級公務員的薪酬。該委員會的主席為鄔維庸爵士，委員為李福樹、羅仕、蔡爾德、及利榮森等人，均非公務員。副輔政司韓美洵兼任委員會秘書及顧問。

政府三十三個部門中，共有二百二十七名高級主管人員，包括高級專家及專業人員，其目前基本薪金自每月四千五百元至五千九百元不等，每年薪金總共為一千三百七十萬元，約佔政府每年所付薪酬總額四億六千萬元之百分三。（各首長及專家之詳細薪俸增加數，請參閱另表）

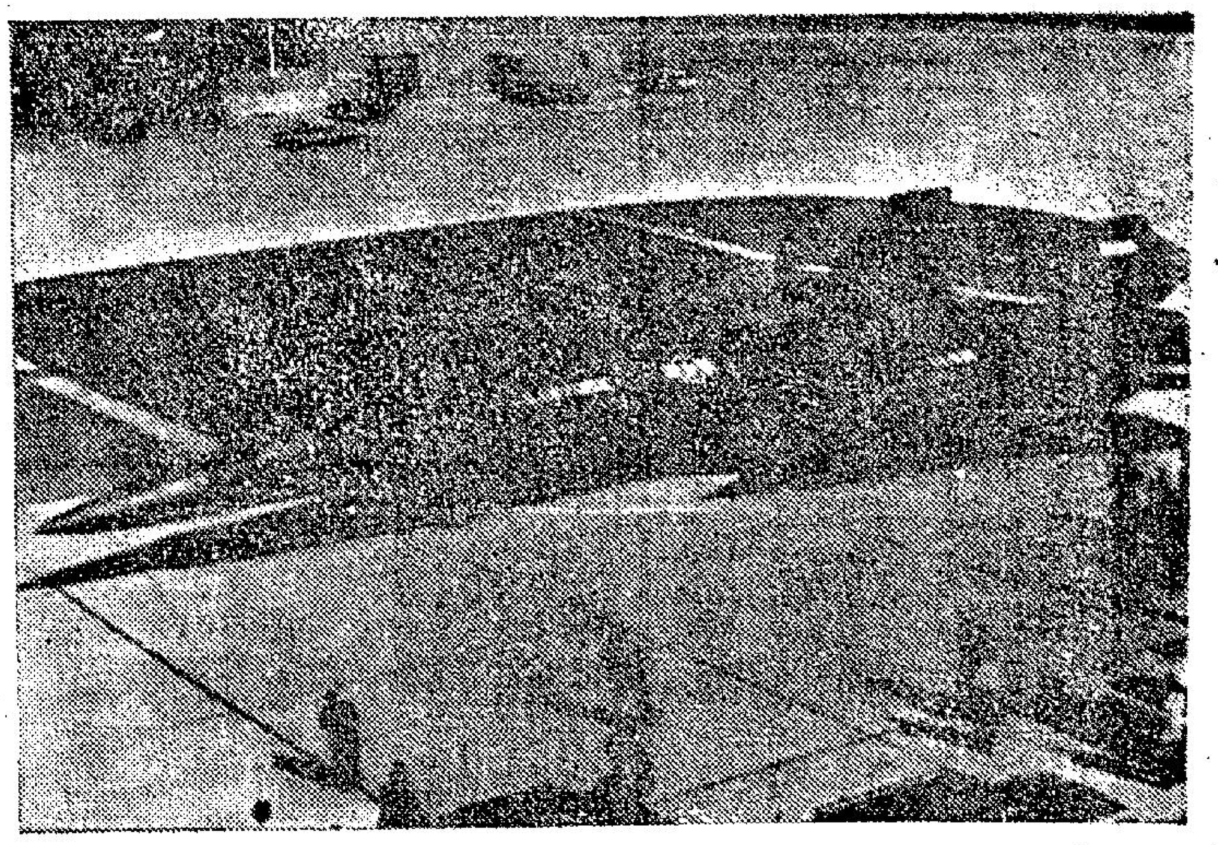

美國製造最新型截擊機

美國洛克希德公司所製的「YF—12A」型截擊機，於九月卅日在報端披露，據稱：此等全天候飛機之時速爲二千哩，飛行高度爲七萬尺。圖爲加州愛德華空軍基地上該種飛機之外貌。（合衆國際社無線電傳眞）

豪雨洪水旋風齊來 印人七百死於天災 糧荒嚴重續有示威

【新德里一日合衆國際社電】在豪雨洪水與旋風現侵襲印度西南部安德拉邦，因此，一般深恐在星期三幾有七百人死亡。所接獲之消息，均謂死亡人數逐有增加及財產遭受損大。印度空軍經數度請求協助搜索四百四十九個漁民之行蹤，該等漁民於三天前曾由康南達小鎮（在此間東南九百哩）乘七十五艘小船航行，該邦官員對於彼等之命運表示關切，於九月廿七日航行之四百五十個漁民當中，祇有一人經已回返康南達，在馬狄爾拉地方，一個灌溉水庫之堤壩發生爆炸，約溺斃一百人。一項無線電廣播謂：該村落水深十尺。在有一五七四名人員鄰近數傷，深恐有一百二十人經已在四天大雨所引起之洪水中斃命。氾濫之克里斯納河，於思斯二個段有卅二個距之一座大橋，死亡一百餘人，及有數百人失踪。據悉：在安德拉邦內，甚多鄉村與市鎮均被水淹，價值數百萬鎊之家畜，恐已失去。此次安德拉省大水，被認爲該邦史上之最慘烈者。

【孟買卅日美聯社電】據稱本日印度布查拉邦各地曾發生暴動，該邦欠缺花生油食糖及其他普通糧食。此間北面四百哩處之拉科脫，警方曾於示威者企圖包圍一糧食機關時，逮捕廿人，有一名警察曾被示威者擲石塊擊傷。在北面二百哩的布洛亞克，有一千名抗議糧食加價之示威暴亂中，有十五人受傷其中有十名爲警察。警方逮捕了十二名擲石的示威者。

越共進行軍事干預 寮決定召回駐北越大使

【永珍一日合衆國際社電】寮國總理蘇佛瑪星期三透露其政府因北越在寮國軍事「干涉」確據之故，已決定召回其駐北越大使。倘該左傾之大使將否同意返國，似屬疑問。蘇佛瑪對國會致辭，將其關於消去兩年來所遭受之一連串危機，歸罪於北越「軍隊之在寮國出現。」國會代表沙納尼空發言，贊成與北越及其支持者中共斷絕關係。在答覆詢問時，蘇佛瑪稱：「吾人已決定召回吾人之駐河內大使，但渠不準召返國，吾人將撤去渠之職位。」但渠未提及中共。蘇佛瑪隨後告知記者，謂召回大使之行動並於意味將與北越斷絕邦交。該大使陶豐爲中立派人，但有左傾趨向，意料渠將會拒絕奉召返國。

印尼向世運會提出申請表格

【東京卅日法新社電】印尼於本日限期截止前半小時，向東京世運會提出其有四十一位運動員的申請表。該表曾提出要參加五個項目，其中有三個印尼是無權參加的。該五個項目爲：拳擊、舉重、游泳、曲棍球及水球。東京世運會組織已將印尼之申請，轉交有關之國際運動組織，預料可於二、三天內決定。

怪病 空氣中忽有洋葱味 日人40萬突患眼痛 劇烈咳嗽達一小時

【東京一日合衆國際社電】據此間今日接到之消息：沿伊勢灣一帶居住之約四十萬居民，昨日突然患刺激性眼痛及劇烈咳嗽達一小時之久。居民稱：此種不知名之氣有類似洋葱之嗅味，並能使眼目刺痛及刺激喉部。此氣味從海上吹來，其彌漫之範圍爲半徑廿五哩。此種氣味影響居住於東京以西約一百六十哩之靜岡等縣居民。當局現正調查此種氣味之成因。

日本記者由大陸發出消息 中共人員發表聲明 否認即將舉行核爆 毛澤東與劉少奇均不知何時始能舉行

【東京一日美聯社電】美國國務卿魯斯克謂中共可能於不久爆發一核子武器之聲明，今日被北平之中共消息靈通人士指爲一種「捏造」。日本共同社一記者引述中共人士之談話稱：魯斯克之聲明「並無根據」。該記者係在中共與日本交換記者協議下，於本星期抵達北平。中共之靈通人士稱：「無人甚至毛澤東與劉少奇——獲知中共將於何時爆發一核子裝置。美國似相信其捏造之消息見信於世人，此是一種悲劇。」

【東京卅日法新社電】日本政府官員今日稱：美國國務卿魯斯克之中共即將舉行核子爆發試驗預言，使人稍感意外。內閣官房長官鈴木發行稱：雖中共之核子武器已是一種人所共知之事實。但迄今爲止，人皆以爲中共之核子試驗不會於最近之將來舉行。鈴木告記者稱：即使中共爆發一核子裝置，但載射系統之發展需要甚多時日，故將經過長遠時間後中共始能以核子武器武裝其國。鈴木繼稱：堅決反對任何核子武器試驗之日本，已催促中共加簽一九六三年局部禁止核子試驗條約，並謂：倘北平確實進行核子試驗，日本將需從新考慮其在此事上之立場。外務省官員臆料魯斯克之意，或是促請自由國家先事政治上與心理上之準備，以應付將來實現之中共核子試爆。彼等繼稱：日本政府未曾接到美國或任何其他方面關於中共將舉行核子試驗之報告，此種試驗定必引起東南亞方面之政治與心理反響。

中共試核爆無益 徒然染污大氣層 既無乘載器具實無重大作用 美國核子戰畧絕對不受影響

【華盛頓三十日法新社電】據美國專家本日宣稱：在軍事方面，據傳中共即將爆發其第一枚原子彈，實際上不關重要，因該項爆炸將不牽涉一枚作戰炸彈故也。該等專家謂：因此中共該一項核子試驗，將不影響美國戰畧防衛組織。據美國軍事專家私下評論國務卿魯斯克昨日所發表謂中共可能「在最近將來」爆炸一枚原子彈之聲明稱：美國幷不預期在可預見的將來會改變關於洲際彈道飛彈戰畧目標之選擇，俾將中國大陸包括在內。該等專家認爲中共幷不擁有戰畧轟炸機或飛彈載射器，至少在五年或十年之內彼等將不獲得該等飛機或載射器。彼等認爲中共第一次爆炸，將極有可能耗盡中共所擁有極爲有限之核子燃料數量。該等專家謂：中共大概擁有一個瓦斯反應器，該反應器可能由高空偵察所偵知，但中共將至少需要五年時間，方可產生足够的鈽，俾構成一個重大的核子武庫。美國現時在其領土上擁有一千一百枚洲際彈道飛彈，包括六百枚「義勇兵」式飛彈，若干枚「泰坦一」式及「泰坦二」式飛彈。裝置有「北極星」式飛彈之一艘核子潛艇「傑伯斯特」號，刻在太平洋舉行各項試驗，其他兩艘核子潛艇將在太平洋於本年底以前及另有四艘在一九六五年年底以前會合，計共有七艘之多。

據該等專家評論魯斯克所發表謂中共任何核子試驗，將立即獲知及由美國公開宣佈之聲明稱：中共實不能舉行一次地下試驗。該等專家並謂：任何大氣層爆炸，將易於爲人所偵知。但彼等對於中共一次爆炸，將牽涉較多輻射塵，並對於該枚炸彈將使到大氣層受到染污一節，表示遺憾，因爲莫斯科局部禁止核子試驗協定經已堵開途徑，俾在大氣層消除該輻射塵。

同時，據美國官方人士宣稱：在政治方面，中共一次核子爆炸，將不致置大影響東西方關係。彼等幷謂：另一方面，此舉可能在共黨世界內增加北平之威望，俾作爲北平不依賴蘇聯之新的證據。若干美國人士表示：深恐中共任何核子爆炸，將進一步減少對於在越南獲得一次有限度勝利之機會。敵方面人士謂：將比前較爲困難使到北平及河內相信共黨無可能在戰場贏得任何決定性勝利及在與日接納舉行各項談判之主張。

南越內閣重大改組

【西貢一日合衆國際社電】南越總理阮慶少將，星期三宣佈其政府之大改組，但迅速地否認此次改組乃意圖打斷一種預期已久之軍人叛變念頭。阮慶接納兩名內閣閣員之辭職，宣佈其內閣兩名人員之突然重膺委任，並派遣有勢力之武裝部隊總司令出國作無限期之旅行。

日本密鑼緊鼓

全力打一場「世運戰」

【本報東京通訊】儘管東京近幾天來的天氣奇壞，連日陰雨，秋涼漸深，但卻因世運會揭幕期近，整個東京已捲入一股緊張熱烈的高潮裡。五年多的忙碌籌備，於今眼看世運會還有十來天就正式開始，日本全國上下官民交織的複雜心情，是不難想像到的。

來自世界各地的各國選手，已陸續抵達；大韓民國代表團的全部人馬於二十四日飛抵東京，搶得了第一個全團人員住進選手村的「錦標」；東京西北角上的澁谷區與新宿區，是世運會各項活動與比賽場所的集中地，遂幾天來，這一帶地區與熱鬧非凡，街頭上，各大建築物上，以及所有出出進進於這一地區的人們的衣襟上，都是「五輪」世運標誌；每天報紙的第一版上，加框列出世運開幕還剩多少天的數字，日本仿用美軍作戰行動時的軍事術語，以D—DAY代表世運開幕的十月十日，記者撰此稿時是九月廿六，距世運揭幕還有十五天，報上列出的數字是D——15，數字越小，就表示日期愈近，報紙如此做法，似乎是在「報喜」，又似乎是在「報警」，總之，本屆世運會適在我國雙十國慶之日揭幕，對日本所言，今年十月十日是一個大日子。

今天在東京的人，眼裡所看到的耳裡所聽到，以及嘴裡所說的，心裡所想的，幾乎都是「世運，世運，世運」。直接參與世運工作的人當然不必說，即使一些與世運無關係的人，也都避不了「世運熱」的感染：商家在期望着發一點「世運財」，學生在等盼着學校放「世運假」，甚至負責國防任務的日本自衛隊，也在全力應付「世運戰」。已設有「五輪支援作戰」的指揮部，自衛隊的砲兵担任了禮砲工作，自衛隊的空軍要在天空作五輪噴氣表演，自衛隊的軍用車輛負責選手運輸，自衛隊的官兵担任選手村內的警衛勤務。日本報紙在說：自衛隊除了沒有出動戰車之外，眞是已全力在打這一場「世運戰」。

入場券成稀世之珍

專爲便利世運交通而建築的高速道路、地下鐵路，飛速火車路等等，均已完成，本來已經够寬够大的東京都，經過這一番「立體化」的膨脹，又大了不少。新建的大型觀光旅館，都已搶在世運之前完工開幕。今天，似乎人人都知道本屆世運是有史以來規模最大，人數最多的一次世運會，所謂「人數多」不祇是指各國選手人數而言，據說觀光客人數也將空前。雖然，沒有人能够估計出究竟有多少觀光客要來，但旅舘業面臨此一千載良機，當然不肯輕輕放過，今天如果還想預訂世運期間的旅舘房間，不是絕對沒有，但祇剩價高的房間，並且要預付房錢。前兩天，我國一位要員因急務要在世運期間趕來東京，電囑此間友人訂旅舘，經向此間各大旅舘遍詢，祇有新開張的最大旅舘「大谷旅社」尙有空房，但得預付十天的房錢二十一萬日幣。

至於世運會的入場券，今天在東京幾乎已成了「稀世之珍」，尤其是開幕典禮與閉幕典禮兩場的票子，雖然還談不上是「無價之寶」，但其價已高得驚人，據市間傳說：一張定價八千日元的開幕式入場券，黑市價錢已高到十六萬。別以爲這個傳說不近情理，在「世運熱」的感染下，人們對金錢數字的反應，似乎已模糊不清。「日本世運籌備委員會」昨天正式發表了籌辦此次世運的經費，數目够大，但在日本國內並未引起「震驚」，眞正被嚇倒而認爲難以置信的，反而是一些並無需分擔這筆經費的外國觀光客。

歡欣迎接世運

籌備費用天文數字

據「日本世運籌備會」發表，此次籌辦世運所用的經費，大致分爲下列三大部份。

第一部份是大會籌辦及舉行期間的直接經費爲計九十一億九千六百萬日元。第二部份是興建及修築各項比賽場地的費用，計爲一百四十一億三千七百萬日元。

第三部份是興建及改善世運有關的各項一般建設與設備的費用，計爲六千七百零三億日元。

上列三部份費用的總和，爲六千九百三十六億日元，幾乎折合二十億美金。如果折算我們的新台幣，約爲八百億。

當然，上述三部份費用中的最大一項：「一般建設與設備」，包括極廣，如高速道路，地下火車，地下水道以及羽田國際機場等的興修費用均在其中，這一類建設，並不會隨着世運會的結束而消失或無用，因之，也可說是日本政府在東京都區內的「建設投資」。東京市民亦可受惠。不過，話又說回來，如果不是爲了主辦此次世運，這一筆天文數字的「建設投資」，實在有點多餘。

設想細密用心良苦

錢花了這麼多，力費了這麼大，日本當然有決心，也有誠意，要把這次世運會辦的有聲有色，盡善盡美，希望能使此次來到東京的近一百國家的七千多位代表團人員，與幾萬名的外國遊客，不僅對本屆世運會感到滿意，而且對於主辦國的日本，也能獲的一個至佳印象。記者最近獲閱到一本由官方發行的指導日本國民在世運期間應注意事項的小冊子，其中包括範圍至廣，巨細俱備，從日本歷史，文化一直講到生活細節上的一些值得注意之處。對於日本年輕女性，甚至提到了：「對外國男性，應該親切但不宜過份，以免引致對方誤解」以及「出現於公共場合，應穿絲襪，以免西方國家人士誤認你爲不良婦女」等等。從這一些實例，已可看出世運籌辦當局心思之細密，用心之良苦了。

D—DAY的日子愈來愈近，東京的「世運熱」也愈來愈高，五年的緊張忙碌，不過僅爲了兩個星期的高潮，足可見這兩個星期高潮之得來是多麼不易，又何怪乎日本朝野之緊張興奮呢。

英國風流房東 廉租引誘少女 墻上挖孔偷窺 鏡子巧妙可見全身

【倫敦一日合衆國際社電】收極低租金以一華麗分租少女之某公司主持人戴夏，今日於本市阿克頓裁判庭中被控在該樓宇之一浴室牆上挖孔窺浴。戴夏之被帶入法庭，係依一三六一年英王愛德華三世在位時通過之一法案行事。傳票上稱：「汝在契斯維爾灤德斯違路之行爲，可能使治安遭受破壞。」檢察官佛洛斯特稱：戴夏爲一座屋宇之主人，且在屋中住一部分房間。此屋共計三層，有地下室。在一浴室之磁磚牆上開有一小孔，可自牆之另邊窺見浴室內之大部分。佛氏稱：「浴室中且有鏡子一面，裝於澡盆自來水龍頭上方，浴者欲照鏡子，僅能於澡盆中站直時達成目的。由是，任何人由牆後窺浴，可見及在該浴室內照鏡者之全身。」佛氏稱：「如有何人發現在沐浴時被人窺探，被窺少女可能不會動粗，其父母或監護人則定然可能至被告處動粗，而使治安遭受破壞。上述窺孔係被租住該屋中之一女郎發現，乃召警將戴夏拘捕，審訊工作刻在繼續進行中。」

差利在自傳說 並不是共產黨 替母演戲開始舞台生涯 聲言他所演流浪者角色 謀使每一事物均有矛盾

【倫敦卅日法新社電】在英國出生的世界著名諧星差利卓別靈，本日於此間發表之一份盼望已久的自傳中稱：「我的驚人的罪過是，也將仍然是非英國教徒。」卓別靈在關於其結束居留美國四十年之不愉快的情形時說：「雖然我不是一個共產黨人，但我亦不對獸他們」。在回憶其貧困的童年時，現居住在瑞士的卓別靈稱：他五歲時開始出現舞台，因母親失聲而代替她的位置。他馳名退遁的激發人類憐憫心的可愛的流浪者之製作，是因爲「我要使每一事物均有矛盾。」卓別靈於談及其在荷里活之初期生活中稱：「我不注重修飾，我喜歡着肥大的褲、大鞋、一根手杖、一頂圓頂禮帽。我要讓每一事物都有矛盾，一條大褲，一件窄衫，一頂小帽，一雙大鞋。我不介意看來是老些還是年青些。我記得仙納第曾希望我裝得老一些。我就留起鬍子，這樣我就可較輕易地顯得老點了。」卓別靈曾拍攝過「城市之光」、「摩登時代」、「淘金記」、「大獨裁者」，其在美國最後攝製影片是「舞台春秋」。卓別靈於談論及邱吉爾時稱：「邱吉爾較我們更有趣，他以勇氣扮演許多角色，他享受權力，而從不被它所困擾。」該位七十五歲的著名諧星於結束時稱：「我珍惜世界的熱情，喜愛的及憎恨的，是的，世界曾給我以最好的，及一小部份最壞的。對於生活，我沒有特定的計劃，也沒有哲學。不管聖人或是蠢材，我們都必須爲生活而奮門。」

中共繼續反美 謂決將美逐出台灣

【巴黎三十日法新社電】新華社報導：北平「人民日報」今日之社論預言：「中共定將驅逐美國侵畧者於台灣之外」。在一篇慶祝中華人民共和國建國十五週年紀念之冗長社論中，該報詳細檢討北平政府過去十五年之成就。該社論稱：「吾人有此種勇氣，以公開帝國主義者對吾人之毀謗，布爾喬亞右派人士之反黨與反社會主義論調及現代修正主義者對吾人之惡毒攻擊。」

宣佈生兒育女新法 將「添男」木牌扯到旗桿頂上

【密蘇里州聖路易市卅日美聯社電】此間郊區利美區之四十歲居民法默經已發現宣佈得子之新法。彼於本星期一太太分娩得一麟兒之後，旋就一塊木板書上「添男」之字樣。而在本星期二將之升上前庭高十五英尺之旗桿頂上。法默夫婦早有一子，名叫威廉，現年兩歲，惟彼夫婦望有子女十人。因此，法默料會將該木板妥予保存。

蘇卡諾會晤克酋 商購買軍火問題 英澳紐加與大馬商對抗印尼

【莫斯科一日合衆國際社電】印尼總統蘇卡諾，於星期三與蘇聯總理克魯曉夫舉行會談。蘇卡諾之隨員謂此次訪問，結果大概將引起購買較多軍火。蘇卡諾告知一次外交招待會，謂渠曾與克魯曉夫舉行「有利的會談」，據星期三較後消息：克魯曉夫經已離開莫斯科前往某地休假。蘇卡諾未有說明詳細情形。但印尼駐莫斯科大使告知各報記者，謂渠預期該項訪問，結果將引起「購買較多軍事設備」。據印尼官員宣稱：蘇卡諾對於星期四斷飛往日內瓦，然後於星期一繼續前往開羅。

【吉隆坡三十日路透社電】英國、澳洲、紐西蘭、加拿大及馬來西亞，將於下星期舉行彼等第三及最後同合之會談，俾成立其目標在於研究此等國家應如何給與財政援助以對抗印尼對立行動之一個「協調機構」。馬來西亞財政部長陳修信知各報記者，謂該機構於下週在此間會談擬定最後細節之後將宣告成立。對該個所建議成立機構所舉行之會談，經於去月初在此間開始舉行，并曾在東京在國際貨幣基金及世界銀行會議中繼續舉行。

美國農產品將售予印度

【華盛頓卅日美聯社電】美國農業部星期三宣佈其已同意於既時與明年六月三十日之間，以價值三億九千八百三十萬元之農產品供應印度。此價值包括一部份海道運輸費用在內。上述農產品包括小麥或稻約一億四千七百萬蒲式耳，價值二億七千四百五十萬元，稻米約三十三萬噸，價值三千六百一十萬元及大豆或棉子油約一億六千五百萬磅，價值八百一十九萬元。美國將負担之運輸費用約計六千八百八十萬元。印度將以其國之貨幣價值，其中之百份八十將供印度財經發展計劃之用，其價值之百份之十用以貸給印度私人企業，其餘百份十將撥出以供美國政府之用。

印尼所投傘兵 幾乎全部完蛋

【吉隆坡三十日路透社電】據一個被俘獲之印尼人（馬來西亞政府當局謂：渠係本月在馬來西亞南部降落之印尼傘兵隊長）本日在此間告知各報記者，謂渠由印尼啓程之前，渠曾獲告知要「協助馬來西亞人從英國殖民地主義者自行解放」。蘇第諾中尉係在記者招待會發言。約有印尼兵及馬來西亞叛徒一百人，於九月二日在馬來西亞南部拉美士跳傘降落，安全部隊，曾擊斃七人及俘獲約五十八人。據蘇第諾中尉宣稱：在渠離開耶加達之前，渠「獲知有三架赫古理斯式運輸機，每一架載有四十八人。在其所會遇到被俘獲之傘兵中，有來自渠該架飛機及另一架飛機之人員，但無一人來自該第三架飛機」。馬來西亞官員，現時相信該第三架飛機，經已在前往馬來西亞途中在麻六甲海峽墜毀。

新聞鼻

陳再思

中共試爆核子？

「中共試爆核子」，又成爲聳動聽聞的新聞了。各國有不同的看法。㈠美國自詹森，以至羅斯克，實第，以及華府的高級人士，相信中共將於今日（十一——僞國慶）前後，作第一次核子試爆。幷公開發表了意見。㈡英國表示早在一個多月以前，即已知道此項情報。㈢日本懷疑中共會在最近試爆。㈣台北方面根據近年中共的工廠停閉經濟崩潰，不相信他們年內可以試爆。㈤蘇聯不置可否，也幷不驚異。

究竟中共能不能試爆？只有事實可以證明。亦可測驗各國的情報正確與否？今天本港所有的左派報紙，對此消息隻字未提，（其他報紙多數刊載）可見幕後是有計劃的控制，故作神秘之狀。值得注意的是，在實第的談話中，透露了蘇聯與中共的關係他說：「蘇聯直到一九六〇年，才停止供應中共發展核子計劃所需之一切物資與材料。」這與一般人相信一九五七年起毛俄即已斷絕關係者，大有距離。可見俄毛儘管表面衝突，某些地方幷不如想像之甚。美國想「以毛制克」或「以克制毛」者，極應猛省警惕。

試爆之影響

一般人總以爲中共「試爆核子」之後，國際地位必然增高，事實上恐不會如此。羅斯克已公開聲明說：「中共試爆核子，早在吾人意料之中」。「美國對中共態度，不會因其爆炸核子而有任何影響」。甚至有人以爲美國之預先揭發此項消息，即在使自由世界有心理上之準備，不致受其驚擾。須知自試爆至製成核子武器，乃至放射核子武器，尚有極大之距離，法國在五年前已試爆，至今猶未能運用核子武器，其製作所需之科學設備與巨大財力，決非中共今日所能負担。故英、美、蘇對於中共之試爆，不表示驚異。相反的，中共有核子，能是中共之禍害哩。

並非中共之福

陳毅曾經說過：「寧願不要褲子，一定要有核子」。中共如果獲得核子，必然會產生兩大結果：㈠由於製作核子武器，使經濟破產，早日觸發國內革命。㈡由於擁有核子，必然更爲跋扈，刺激美蘇，提早爆發大戰。只有如此內外夾擊，才能打倒中共。「强梁者死」，核子試爆，將是中共崩潰覆滅的催命符！

域達孟與子雨中打球

美國著名男歌星域達孟，於九月廿九日在長島威斯伯利城鎮俱樂部與其子培利冒雨玩哥爾夫球。培利乃由義大利返美探視其父。培利（其母爲女影星比雅顏芝利），在其父母在一九五八年離婚以前曾成爲橫越大西洋關於監護權案件之對象。（合衆國際社無綫電傳眞）

詹森如獲得蟬聯 將立即出國訪問 先與盟國會商再與蘇俄交手

【華盛頓卅日法新社電】據可靠消息本日稱：美總統詹森，將於美國大選後（渠認爲可獲勝）立即進行一項運動，以改善東、西方間之關係。詹森此項計劃，係在其於華府發表談話，及在內布拉斯加戰畧空軍總部，與北大西洋公約組織新任秘書長布羅斯奧會談後獲悉者。據悉：詹森爲獲致一項新的緩和緊張局勢，將計劃使北約組織與蘇聯集團進行新的談判。詹氏將分二個階段以推進其計劃，祇有在其改良北約內部情況之後，渠才會進行其第二步計劃，即開始與蘇聯談判，以獲致一些協定，此等協定中有些現已與蘇聯開始商談。可能美總統已向布羅斯奧談及其計劃，並表示渠將如何開始其和平計劃中之「北約階段」。詹森可能將參加十一月間北約之預備會議及十二月間之部長級會議。詹氏可能於大選後先赴巴黎，與戴高樂總統會商。然後赴西德會晤艾哈德總理，再赴倫敦會晤英政府之新領袖。渠認爲北約內部之會談，將係直接與蘇聯談判的序曲。此等直接談判，在蘇聯總理克魯曉夫準備就緒後，可望於明年較早期間開始。自去年十一月廿二日渠繼任總統後，因無副總統襄理國務，故一直未有出國。如在十一月三日大選獲勝後，則堪富利爲副總統，詹氏出國旅行之困難即不復存在。

生活在雲海之間的

屋宇建設會今後十年內

生活在雲海之間的 空中小姐

汎美航空公司的空中小姐在機上客廳招待乘客。

特寫

本報記者 鍾鈴

從前的婦女以三步不出閨門為尚，到了今天，自由職業的發展不但吸引許多婦女從家庭跑到社會去，而且，有些更以遨遊於各大城鎮間為職業，她們就是本文所說的空中小姐。

在遊客飛機裡服務的空中小姐們，生活在高空的飛行中，如小鳥般的翱翔，往來於各國之間，免費遊覽各國的名勝古蹟，而且有很高的薪酬，說起來眞是一門令人羨慕的職業。

要當上一名空中小姐，不但要相貌端正，身體健康，有豐富的學識，而且待人要有禮貌，有端莊的儀態，智慧高超，善於適應環境，因此並非每一個嚮往於此種職業的少女們都可以參與行列的。由於近年投考做空中小姐的少女們不斷增加，故此形成強烈的職業競爭。

一群受訓中的空中小姐在參觀機場指揮塔。

其實，空姐的生活是多姿多采的，每天在機上所接觸到的大部份乘客都是各國風趣和有才華的人士，有些是各國的政要或皇孫貴冑，所以她們見聞之廣，不是別的行業所能及的。

投考資格 要懂兩種語言

大各航空公司都不時在報章上刊登招考空姐的廣告，但通常各公司是會接受個別的申請的，各航空公司對應考者的要求是不大相同的，根據國泰航空公司方面的要求：投考者的年齡須由二十歲至廿五歲，未婚，高中畢業或同等程度，能操流利英語、粵語及一種東方語言。應考時是要經過嚴格的筆試及面試，隨後須經本港民航署認可的註冊醫生檢驗體格，身高最少五呎一吋，沒有心臟病、肺病、血壓高、深度近視及其他一切足以防礙高空工作的疾病，便可以通過了，不太深的近視是准許配帶隱形眼鏡的。

地下訓練 空中實習 各佔六個星期

過了這一關後，便開始六星期的地下訓練，包括天文、地理、飛行原理、公司規則、對工作的態度、對乘客的禮貌、烹飪、救傷、使用氧氣設備及緊急降落時的一切安全措施等，課程全部是用英語的，小姐們是須要非常努力才能達到八十分的及格程度。六星期的地面訓練完結後，便開始六星期的空中實習，成績美滿才能正式參加服務。每一架航機上是有六位空中侍應生替乘客服務的。

空中小姐的工作是照顧乘客的一切事情，由乘客登機時起，空姐們便要提醒乘客繫上安全帶，示範安全衣的用法，給予兒童特別的照顧等，在機上，空中小姐們要使乘客有賓至如歸之感，即如陪乘客談話，隨時供應報紙與雜誌、明信片，食物及飲料給乘客等。她們都是飽經訓練和有經驗的，全體都熟識海外飛行的各種情形，都持有一張由民航署發給的證明書，確保她們有應付緊急降落時一切的常識，乘客們是可以給予信賴的。

等級有別 薪水不同

空中小姐共分為初級、高級、稽查及監督四級，通常稽查及監督是很少飛行的，只是在偶然情況下到機上視察下屬的工作情形，通常由初級空姐做起約兩年便可升上高級空姐，假如不獲升級的話，薪水仍可升至千餘元的，初級空姐的薪金由五百二十五元起，每年加五十元，每年可以支薪十三個月。

三十五歲 便要退休

一位空中小姐至三十五歲或結婚時，便要退休，但要做滿十年才可以領到退休金的，據說每年是有半個月退休金的，這是以最後一次薪金做標準，空中小姐們在退休後可申請轉到別個部門工作，有些會轉到地勤方面，有些會被調往伙食部工作。

空姐們每年至少要飛行九百小時，但實際工作是一千五百小時，而每小時的過時工作是有十元津貼的，她們的工作時間是以一年計算，因為每週工時是有長有短的，依照所飛的路綫而定，有時每週工作十小時，有時則超過四十八小時，她們每年有九十日全薪病假，另外有廿一日例假，由公司供應全部旅費到外地旅行，家人可以同時獲得極優待的折扣，通常只須付票價的十份一，所有的制服，手袋，鞋等均由公司供給，在離開香港時是有車接送，在外地的食宿是在頭等酒店，連貼士也是由航空公司供給的，另外有適合當地程度的零用費，在日本，每人每日可得到約港幣三十元，因此她們的薪金可以全不花用，儲起作為辦嫁粧之用。

開支全是公司數 儲理薪金辦嫁粧

一位空中小姐正在為旅客解答有關飛行的情形。

工作雖然輕巧 訓練過程艱辛

在普通人看來，空中小姐的工作眞是舒服不過的了，只要做些輕巧的工作，便可以獲優厚的薪金，而且還可以免費遊埠，但事實上是否這樣呢？請聽一一位現任空姐所說的一段話吧！她說：「在初考入航空公司時，便須捱過半年艱苦的地面及空中訓練，要熟記得種東西在機艙內所放的位置和公司的規則，還要學習普通飛行課程，而且全部課程都是英語對白，假如考試不及格，便前功盡廢的了。在訓練完成後，對乘客方面又要曲意待奉，有時遇着一些花花公子或老色狼們的遨約或口花花時，才難以應付呢！

心煩意亂時 不想幹下去

在高空中工作時，如非有足夠的精神和體力是很難應付的，有時飛機發生故障，自己雖然心慌意亂，但仍要力持鎮靜，僧笑去安慰乘客，那時覺得空姐的難做，幾乎想辭職不幹，但一想到身上所穿的一套漂亮制服，正是一般少女夢昧難求的東西時，心中又免不得起了一種留戀的感覺，下決心再幹下去了」。

屋宇建設會今後十年內 建樓宇五萬三千層 容納三十二萬居民

現時建屋計劃於明年下半年完成

【本報訊】香港屋宇建設會業已批准第一個修訂之十年廉租房屋計劃，以容納三十二萬六千居民。該會昨日發表之年報謂：此計劃由一九六四年起至一九七三年止，在十個新村中建五萬三千層樓，建費估計要四億六千四百萬元。

現時之建屋計劃於一九六五年下半年完成時，共有七個新村，樓宇二萬二千五百七十七層，住人十三萬六千四百名。

屋租之計算，係以四十年收回建築成本，另加週息五厘。所得租金又投回建屋。

因此，現行建屋計劃明年完成時，所用建費達二億元，其中二千多萬元係出自收租。估計十年計劃完成時，由租金支付建費之新樓將逾一億元。

報告稱：一九六三年之新屋所居住之居民，估計有三十三萬六千人。其中由政府徙置者八萬三千五百八十五人，安頓于政府人員屋宇與合作建屋者七千五百人，住于屋宇會，房屋協會及政府廉租房屋者有五萬六千七百九十九人，其餘則住于私人企業之新樓。去年因拆樓遷居之人有十三萬人。報告又指出：建築費上漲，生活費用亦上升，故對於規定應給予何種收入的住客居住，須認眞重加考慮。

當局昨通過接納 設特區容納危樓居民

認為先付按租問題並非過奢 如有困難再想特別辦法處理

【本報訊】萬千危樓及木屋居民期待的喘息之所「特許地區」，昨已在立法局會議中通過接納，這是一份「管制權宜住所居民及徙置廉租屋宇白皮書」所提出的。

輔政司戴斯德昨在立法局會議中總結關於白皮書的辯論時指出：白皮書內所說的「特許地區」，雖免要選擇較為偏僻的地方，但當局亦不會忽視合理交通的需要。

戴氏又表示：對於突然下令封閉樓宇的危樓住客，政府現正設法加速付給補償費的程序。

戴斯德在總結陳詞中又提到：關於徙置，本席發覺有幾位議員認為建議中的預付租金的數目，可能有若干家庭負担不起。本席曾經說過，按每一人先付四百元的提議，是比工作小組所提出的，住戶應將其所收得的補償金全部繳出的建議，已經是慷慨而且公平得多了。

這筆預付租金，是按照一家的人數及徙置單位的面積計算的，住客可領到的補償金不够交規定的按金，這種情形，是不是會很普遍。如果眞有特別困難的時候，我們不妨再想特別的辦法。

在昨日立法局會議提出的白皮書辯論中，高登、唐星海、關雨川、屈臣、胡百全、馮漢柱、司徒惠及鄧律敦治等八位議員，均先後起立發表意見，員然後由戴斯德總結辯論。最後并經各議員通過，接納該白皮書作為今後有關政策的方針。

輔政司戴斯德之總結詞：各位非官守議員今天對提交本局省覽的白皮書所提出的政策，表示一般的支持。這種支持，本人十分歡迎，可以使到我們有更大的信心，來進行解決我們的重大問題。我很高興見到有一部份議員「對於調查清除貧民窟及設立一個屋宇委員會負責監督一般建屋政策的意見，表示支持。」一如我在兩週前所說過的，我們正在擬訂有關這個委員會的組織與職權的計劃」。關於清除貧民窟的問題，我將會把屈臣和司徒惠議員的意見，轉知工作小組的主席。我要再提及的是工作小組的職權範圍，規定該小組須考慮各種方法，使私人業主可以參加任何官方清除貧民窟的計劃。這正和馮議員的意見一樣，他認為應該極力鼓勵私人發展者分担這種工作。有幾位議員曾經強調「特許地區」，新區

還些新屋宇，將成為新市鎮的整個的一部分，應該合理地接近公共交通系統與就業地點，和政府廉租屋宇的地點，附帶有必需的公共設施，包括交通和中心的重要性。在計劃興建新屋宇的時候，這些需要必定受到最縝密的考慮。對於「特許地區」，我們却沒有類似的自由去選擇和計劃。選擇這些地區的主要決定因素，是祇能利用在早期發展中那些無須使用到的地方，還樣就難免選擇較為偏僻的地方，但即使是還樣，我們仍然不會忽視合理交通的需要。對特許地區木屋的地點和建築材料加以管制，主要目的在減少火警的危險，還樣做所形成的環境，比准許隨便架建樓宇居所，對居民更為有秩序、更安全及更合衛生。

物業市場新趨勢 貨倉最吃香

倉位缺乏情形尚未解決

【本報訊】本港物業市場之新趨勢，係建更多貨倉以適應目前之倉荒。由去年六月至今年六月之十二個月內，已建成了容八萬噸貨之新貨倉，使本港倉位增加至一百七十萬噸。

據估計，最少有二百萬噸倉位始能滿足目前之需求。

物業界表示：在住宅樓宇銷路低落，倉位不足與倉租收入增加之情形下，使投資貨倉更具吸引力。

雖然貨倉建築費較易，但估計約需四年時間便可歸還老本。

例如，有四萬呎樓宇面積之一萬噸貨倉，每月每方呎可收租金一元至一元半，因此每年能收租四十八萬元至七十二萬元。

建築估計，每噸容積之建築費約二百元，換言之，一萬噸倉之建築費為二百萬元，地價則視地點而定。

現時之趨勢，在觀塘荃灣建貨倉，以代替利用海傍價貴之地段。

今年，經營及建設貨倉之公司，已有二十家以上註冊。

物業界指出：經營貨倉者除付租每方呎一元至一元五角外，如有良好管理與採用節省人工之機械，亦可獲相當利潤。

倉位荒以每年底最嚴重。因無倉位，致存大量貨要寄存于躉船。

多事十月來臨 荃灣展開戒備

特增調水警協助

【本報訊】被稱為「多事的十月」，已告來臨，新界荃灣警方，昨日下午已開始戒備，今年除了採取一如往年的例行戒備措施外，並特別增調了一隊水警到該區，配合戒備部署。

據悉：由於該區一家工廠，最近發生了一宗兇殺案，情形複雜，當地警方因而更密切注意此際的必要戒備措施。

由昨日下午四時開始，荃灣警員已取消休假。由警察總部增調至該區的警員，亦於深夜十一時開始取消休假，動員戒備。

今年荃灣區的「十月戒備」措施，仍一若去年，盡量避免刺激市面的緊張氣氛，而力求保持居民安常的安謐。所有奉命戒備的警員，將全部機動候命。

由昨日下午開始的該區「十月戒備」，除區內原有警方人員外，警察總部方面并增調人員至該區協助。集中該區警署戒備的包括有防暴隊、反黑組、以及政治警察。

荃灣警方的巡邏車，在此「十月戒備」中將經常出動巡邏；但荃灣區仍保持例常措置的狀態，增加的巡邏車祇在警署內候命。

此次特別調荃灣的水警，乃屬臨時性巡邏，為往年所無，一俟認為無何特殊需要，即暫行撤離。

市場漫步

已涼天氣未寒時 罐頭食品入旺季

罐頭食品現在已踏入旺銷季節的開始，由於天氣逐漸轉涼，一般人食慾都見增強，罐頭食品的胃納，自然要比炎夏的天氣來得多，秋色已濃，正是郊遊的好時光，罐頭食品也是不可缺少的。

由於今年風訊特多，在風風雨雨的擾攘中，使本是滯銷的罐頭食品頓呈暢銷，一反例行淡季中所應有的表現，尤其是在中秋節前的一段時間內。

因颱風的連續襲港，蔬菜供應失調，價格昂貴，罐頭食品自然是聰明主婦選購佐膳的好對象，事實上，罐頭食品的價格，比起當時蔬菜的售價還要低廉，例如一罐日本出品的鯊甸魚，零售價不過一元，美國出品的也不過一元三角，但當時一斤蔬菜却起碼要買到一元五角以上，故與其價貴而又貨劣的蔬菜倒不如選購罐頭食品來得乾脆便宜，因而中秋節前的一段時間內，罐頭食品的生意特別旺盛，士多辦館銷量大增，老闆們更是無不笑逐顏開，一般估計，今年罐頭食品的銷量，相信比去年同期有顯著的增加。

香港市場上的罐頭食品，種類繁多，據不完全統計，現在銷售的品種總在三百種以上，包括有肉食類、果子類、果醬類、蔬菜類及飲品類等。單就肉食類即包括了牛、羊、豬、魚、鷄、鴨、鵝及雀鳥等，林林總總，應有盡有。

現時香港市場上銷售的罐頭食品，主要是來自澳洲、美國、紐西蘭、英國、荷蘭、台灣、日本及中國大陸各地。過去歐、美產品在香港控制了整個市場，但近年來，台灣和中國大陸的產品在本港市場銷售數量劇增加，到現在已足與歐美貨分庭抗禮。雖然，一些高價貨如奶粉、阿華田、谷咕及咖啡等各類飲品，台灣及大陸貨目前仍難與歐、美產品爭一日之長短，不過中下價貨如肉食及菓子類等，因價錢適中，且最適合港九絕大多數居民的購買力，故本港市場上已逐漸取得優勢，予歐美同類貨的打擊頗大。

由於各地來貨不斷增加，競爭日趨劇烈，故售價方面在各地來貨相互控制下，一般上落不大，不過歐洲產品現時因運費提高，最近來貨價格亦稍見提高。

在目下的罐頭食品中，肉食類罐頭食品是最暢銷的，但一些飲品類罐頭如奶粉、煉奶、咖啡及谷咕等，最近銷售的數量也呈顯著增加，因天氣已涼，本港市民的飲料，已由奶品、咖啡、谷咕等熱飲品來代替啤酒、汽水等清凉飲料了。（卜算子）

勞工就業指導組 盼工友寄回介紹咭

曾介紹八百人求職

【本報訊】勞工處負責官員昨日表示：自從勞工處開始就業輔導服務以來，前往勞工處及各分處詢問消息，並由勞工處介紹前往工廠就業者達八百人，大部份均獲得職業。但是，勞工處對於各問訊之工友，有一點希望：就是凡前往問訊的工友，勞工處除了介紹他往工廠求職外，並發給一張咭，此咭上列有幾間工廠的名稱，每廠後有一空格，供工友求職成功時，在其內劃一符號，寄返勞工處。勞工處官員解釋：並無任何損害，且並不麻煩。此一咭紙，上面有勞工處的地址，而且可以免付郵票，工友只需將咭紙劃一個符號，便可以投入郵筒內，寄回勞工處，無須破費分文。此咭寄回，對於勞工處用途甚大，可以藉此作為統計之用，確實知道此一勞工就業指導所起之作用如何。因此，他呼籲：本港工人凡經勞工處官員查詢就業消息，並且被介紹於工廠求職者，均需要將此咭寄回。事實上對於本身

該勞工處官員說：工友寄回此咭者甚少，僅為發出咭數百分之四十而已，數量仍未及全部數量之一半。

天時厄運 刼遇紅羊 澳僑胞舉行大會 追悼大陸死難者

【本報澳門訊】澳門各界僑胞，於昨日上午十時，在賢伯樂提督街華山禪院禮堂舉行追悼大陸死難同胞大會，禮堂正中設置「大陸死難同胞之靈位」，各社團僑領致送輓聯七十餘對，花圈花籃卅餘個，禮堂佈置莊嚴肅穆，大門懸掛「追悼忠魂毋忘在莒，挽回元氣奮起義」之門聯，祭壇兩傍懸有澳門各界僑胞致輓之「大陸沉淪十載，諸君受虐政摧殘，精神不死，神州光復，望來年我輩當同仇敵愾國運興隆」之輓聯，到場之僑團代表及各校員生共六百餘人。

九時卅分，先由樂山禪院淳欣大師主持開壇禮，十時正舉行追悼儀式，由外專處專員朱雙球專員担任主祭，僑聯辦事處代表鄭晴隆，自由教師會鄭進雄，難胞總會容某，工團總會蘇×光，中華婦女會李惠怡等為陪祭，主祭在奏哀樂後領導行禮，並向大陸死難同胞默哀三分鐘，以表哀思，並由司儀恭讀祭文。隨由鄭晴隆代表致詞，謂述目前大陸同胞遭受史無前例之痛苦，言簡意深，追悼儀式在奏哀樂聲中宣告完成，再由淳欣大師繼續主持誦經超度，以慰英魂。茲將祭文錄後：

維中華民國五十三年九月三十日澳門各界僑胞謹擷香花，同揮熱淚，追悼於共匪竊佔大陸死難同胞之靈，而為之文曰：嗚呼！天開厄運，刼遇紅羊，縱彼共匪，大肆猖狂，生靈塗炭，迭施苛政，滿目淒涼，追繳餘糧，毒刑敲詐，繼以刀槍，活埋瘦斃，骨暴山場，屢行五反，禍及鹽商，鳴放誘惑，右派遭殃，……匪依鬥爭，毛酋將亡，中原底定，旗揚表彰，心香一瓣，用慰國殤，靈其不昧，來格來嘗，哀哉尚饗！

又：今日晨早七時，天主教會全澳華籍教徒，在羅神父主持下，在荷蘭園遊望德教堂舉行追悼大陸遇難教友舉獻彌撒，每年一次的儀式，參加數千人，儀式莊嚴肅穆。

澳門僑胞昨舉行追悼大陸罹難胞大會。

電鈔市呆 K金牛皮

【本報訊】K金今晨頭盤按二四九·八七五（昨收市二五〇），期鈔按五·七五五（乙式）。

美電按五·七六二五，加單按五·三五二五，通天單按五·七五六二五。

現貨：日元按一五二·二五，宋紙按一·四七四。

大鈔按五·七五八七五，細鈔五·七五二五。

王伯驥 昨出殯哀榮

【本報訊】九龍華南商會計專科學校教務長王伯驥，於上月廿八日下午九時十分病逝廣華醫院，廿九日移靈九龍殯儀館，昨日下午二時大殮，並舉行公祭，由九龍華南商會計專科學校監督黃正南主祭，該校同學會會長劉惠文，理事長何清泉等陪祭，儀式簡單隆重，三時出殯，卜葬長沙灣天主教墳場。

王氏生前從事教育多年，桃李衆多，平日待人和藹，教授有方，甚得學子敬戴，是日執紼送殯及致送輓聯花圈時儀者有謝伯昌、李會桃、黃正南、梁克平、謝克平、邱寶鴻、吳壽頤、余冰籟、張裕椿、梁景文、易靜中等。

祖國月刊 十月號出版

【本報訊】「祖國」是一本專門研究中共問題的刊物，在港發行十餘年，學者專家無不重視。該刊自改為月刊以來，內容更見充實，每期均選一重點，作為論述中心。引証精當，資料豐富，更為學術文化界所推重。據稱：該刊十月號已按期出版，是期重要內容有「十五年來中共政權的回顧與前瞻」，「中共在意識形態方面的新鬥爭」，「中共戲劇革命化運動」，「論『毛澤東著作選讀』的出版」，以及「毛澤東著作出版概況」等多篇。富蘭執筆的討論文章，嚴以敬執筆的漫畫等，陳思執筆的小說。該刊自本期起，增加篇幅，每冊仍售五角。

楊獻珍資料 展望文章多

楊獻珍事件轟動整個大陸，「展望」雜誌十月號，有討論楊獻珍問題及原始資料文章多篇，執筆者有楊獻珍、任止戈、余立之等。又「展望」舉辦之「毛澤東繼承人選舉遊戲」，楊獻珍亦成大熱門，有劉

本港股市行情

十月一日正午十二時報價

股票名稱	最高成價	最低成價	成交股票
滙豐銀行	三八八		一〇〇
會德豐	一八	一七·九	五、〇〇〇
黃埔船塢	四一·七五		四、〇〇〇
太古船塢	五五		六〇〇
置地公司	八〇·五		一、〇〇〇
均益倉	二七·九		一、八二五
萬國企業	一五·二		三、〇〇〇
油蔴地小輪	七四		四〇〇
九龍電燈	三三·五	三三	六、五〇〇
香港電燈	二五·五		六九七
電話公司	二九·六		二〇〇
香港煤氣	一六·一		一、〇〇〇
青洲英坭	六六·五		[illegible]
中巴公司	四五	四四·七五	一、一〇〇
信託公司	二·八	二·七七五	三四、二五〇
怡和	一三·九		四、五一…
遠卡佛	二九·三	二九·二	二、〇三〇
南洋紗廠	八·四五		二、〇〇〇
九龍巴士	五四	五三·五	一、三四〇
中華巴士	六三		六〇〇
生力啤酒	七五·五		一、〇〇〇
先施	二三		二九〇
大新	六·一		六〇〇
南海紗廠	一七·二		一、一〇〇
聯業紗廠	一一·四	一一·三	一〇、四〇〇

上午成交總值共一、四四〇、〇〇〇元

美股市走勢平均指數

【紐約三十日美聯社電】杜鍾斯美國股票三十日收市平均指數如下：

類別	開市	最高	最低	收市	前市比較
三十種工業	八七五·七四	八八〇·二四	八七二·一九	八七五·三七	跌〇·三七
二十種鐵路	二一八·二五	二一九·四九	二一七·〇一	二一八·一七	升〇·四二
十五種公用事業	一五二·七三	一五三·八〇	一五二·〇二	一五三·一六	升〇·四三
六十五種雜項股類	三一〇·〇〇	三一一·七四	三〇八·五七	三一〇·〇五	升〇·二四

夜話

一塵

世運會開幕之日，門票黑市價已漲至原價二十倍。大會還未開幕，已經創造了一項新界新紀錄。

×

開辦地底火車之議，工務司表示已在考慮中，將聘顧問人員進行調查。

×

相信地底火車完成之日，又要研究駕空火車問題了。

×

徙置危樓住客，在特區居住，每單位須先付按租四百元。

×

鞋金及頂手費全免，已經是特別開恩！

×

九龍巴士公司加緊訓練司機。

×

事實上，已經任職多時的售票員和守閘員，也有再加「訓練」之必要。

雕刻傢俬樟木槓業 加薪工潮達成協議

勞資雙方在勞工處簽字

雕刻傢俬樟木槓業工友要求增加工資工潮，歷時三個多月，經勞資雙方多次會談，現已達成協議，前日下午三時，港九藝術雕刻傢俬樟木槓商會代表謝錫奎、李達榮、張經松、李長根、劉偉、何依堂，港九樟木槓業職業工會代表李流、陳祿、張蘇、王甚，港九藝術相器業職工會代表周光杰、李春生等，聯同前往勞工處，在勞工處勞資關係組主任黃泰和見証下，由勞資雙方有關單位代表，分別簽署加薪協議書，在簽字之前，勞工處主任黃泰和首先致詞勗勉，指出加薪協議書僅屬文字上之形色具體表現，但最主要者則貴乎勞資間之精誠合作精神，希望今日簽字後各自安心工作，發展業務，互相信賴，推誠相處，為改善生活，為繁榮本業而努力。

據悉：此次加薪協議書所列條款，乃係根據各該工會所提出之要求條件而取得雙方同意訂定者，故內容稍有差異之處。茲將各該加薪協議書照錄如后：

（甲）加薪協議書（一九六四年九月二十九日）

立加薪協議書人甲方：港九藝術雕刻傢俬樟木槓商會，乙方：港九樟木槓業職業工會，茲因本業木工，雕刻，油漆等三行工友，要求增加工資一案，業經雙方同意，達成協議，並訂定下列條款，互相遵守如后：計開：

（一）雕刻，油漆，兩行工友：件工：依照各廠原定工資低價，增加百份之二十二。日工：依照各廠原定工資底額，每工增加港幣一元一角正。

（二）木工行工友：件工：依照各廠原定工資低價，增加百份之二十七。日工：依照各廠原定工資底額，每工增加港幣一元三角五分正。

（三）實施日期：自一九六四年八月一日起生效。

（四）本加薪協議書一式三份，除存勞工處一份外，各執一份為憑。

立加薪協議書人：甲方代表：謝錫奎、張經松、何依堂、李達榮、李長根、劉偉。乙方代表：李流、陳祿、張蘇、王甚（簽字蓋章）。見證人：勞工處勞資關係組主任：黃泰和（簽字蓋章）。

（乙）加薪協議書（一九六四年九月廿九日）

立加薪協議書甲方：港九藝術雕刻傢俬樟木槓商會，乙方：港九藝術木器業職工會，茲因本業木工，雕刻，油漆業三行工友，要求增加工資一案，業經雙方同意，達成協議，並訂定下列條款，互相遵守如后：計開：

（一）雕刻，油漆，兩行工友：件工：依照各廠原定工資低價，增加百份之二十二。

油漆工友連工包料者：根據各廠有計算辦法（料四成工資六成）照工資額部份增加之百份二十二。

（二）木工行工友：件工：依照各廠原定工資低價，增加百份之廿七。

（三）有薪假期：每年規定六天（包括元旦日、五一節、端午節、先師誕、中秋節、國慶節）

（四）實施日期：自一九六四年八月一日起生效。

（五）本加薪協議書一式三份，除存勞工處一份外，各執一份為憑。

立加薪協議書人：甲方代表謝錫奎、張經松、何依堂、李達榮、李長根、劉偉。乙方代表周光杰、李春生。（簽字蓋章）見証人：勞工處勞資關係組主任黃泰和（簽字蓋章）。

另悉：關於月前曾以超然姿態公開聲明不屬於任何工會之百餘名油漆工人，先行復工，並與商會各行談判後，日間，該商會將以該批油漆工人代表再作協商後，另簽加薪協議書。

至於該業之另一勞方團體——港九雕刻木器業職業工會，則尚未與商會方面取得協議。

雕刻油漆件工加百分廿二，日工加一元一角；木工件工加百分廿七，日工加一元三角半。

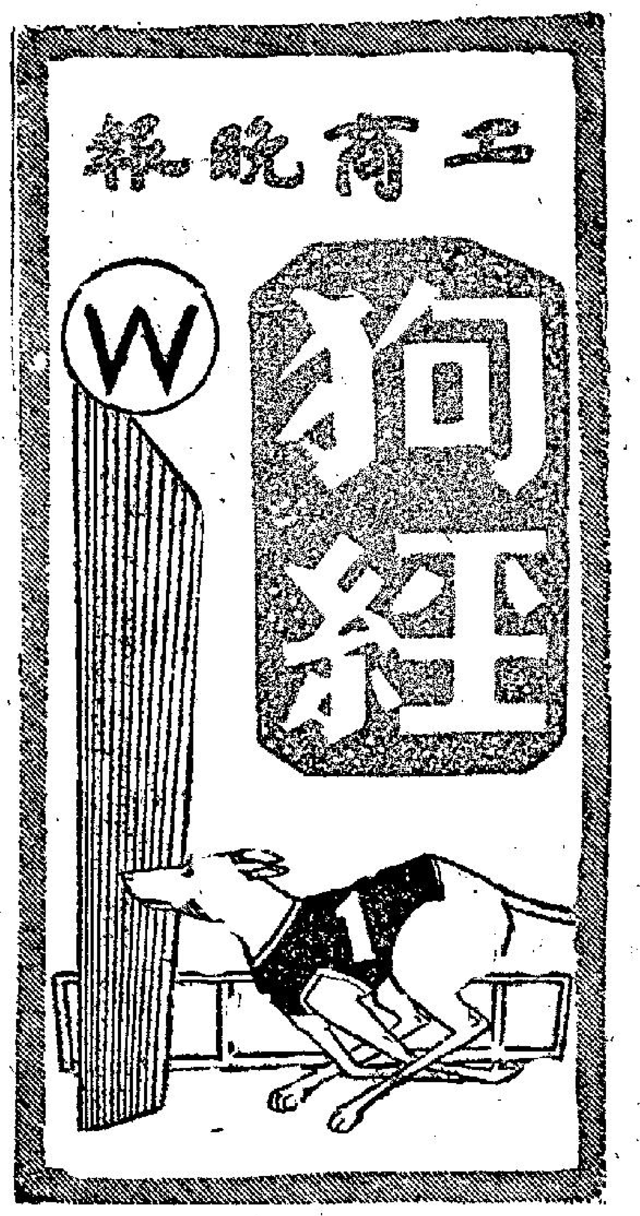

揭開冷狗變熱熱狗變冷之謎
祇因臨場貼士作怪

每逢賽事之夜，臨場貼士頗盛，往往一頭不為專家看中的冷門狗，臨場電算機由冷變熱，熱門狗也有由熱變冷，這都是臨場「貼士」弄出的結果。最顯著的例子，是本週日第十二場為各報狗經一致貼為頭狗的「幸運」，跑出獨贏派彩七元六角，使下注外圍捧場狗客，無端端發達，這便是受了臨場貼士變動的影響。還因為當晚後備「金牌」替出「明河」，搶了「幸運」不少風頭，而臨場更有人傳出「五星上將」穩可獲勝。電算機由冷變熱，這也是「幸運」被冷落的原因。而少為捧「幸運」而來，臨時變卦的攔邊客，卻受果不少了。

「臨場貼士」也不盡是「山埃」，就有不少準確的臨場貼士出現，也有熱門被傳不穩而倒灶的。舉例如週末晚第一場的「可樂美」傳說不穩，「光明」可爆，果然準確。「光明」頭狗派彩四元八角，便是臨場被捧熱了的，否則有「小兵」、「可樂美」與「頂快」在「光明」之上，「光明」的派彩應在七元以上。至於傳說熱門不穩而跑出的則有第十場「蝴蝶之王」，據說此犬胃口不佳，曾兩天未進食，在賽日之前一日下午才恢復食飼，結果此犬跑頭狗，獨贏派彩四元六角不俗。

週日臨場貼士依然盛行，第一場「上海先生」說爆就爆。第三場傳「保濟」可出，映相負「寶力民」也「近傍」。第五場傳說「禮物」可操勝券，卻輸於碰撞意外。

臨場貼士所以超出水準的原因，據說：完全是廄房有關人士，從出賽狗隻經入賽室後，發知最後狀態而透露出來的。包括狗隻健康有否不妥，及出賽犬會否經過接受維他命進補的，至於這些臨場貼士是否有代價而始傳出來，那便不得而知了。不過可以肯定的是，所有臨場貼士狗均是最後至少到賽日下午才傳出來。據說：那是恐妨過早傳出，一經報紙揭載，會影響電算機派彩數字，而不利於過熱或冷投之故。當然透露人的內心，是完全貼在取得臨場貼士人士的利益方面的，因此獲知最後貼士的人可說少之又少。

不過要獲知臨場貼士端倪也不難，祇要入場者注意電算機彩池上的最後狗隻派彩變化，例如熱門狗如熱破獨派彩二元以下，冷門狗派彩卻臨場大熱到四元以上的，便應加注意出賽狗的穩勝與爆冷程度了。同時為了配合臨場貼士揣度的是否可靠，臨場相狗，也是極為重要的，如果冷門狗臨場熱起來，而又狀態見起的，那便不妨一跟了。

小啟：今晨澳門大雨，升無晨操舉行。

金星

金星小休復出，比之快樂王子，尤為利害，今賽週日第七場，至要注意！

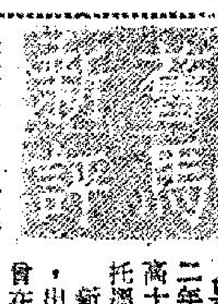

黑旋風難逢佳態
一帆風順走下坡

黑旋風：一九六二年馬，雌性，黑色，高十五掌三，九歲，托溫孝夫馬房。

新馬時第二次上陣，出一哩一七一碼，曾在軟地勝賀案南努之博富臨，又一哩以多馬位敗於旺財而跑入第三，被編入第五班。上季大勝一哩一七一碼後，跳升第三班。今季出賽七次，亞、季軍各一次，成績平平，已無爭勝之力，暑假班次總調整降此班。計本年度首次賽馬出半哩一七〇碼，賽前操練極慢，至賽馬週，狀態冒升，尤以與友愛同跳兩課進勢最銳，六化郎一分廿五秒二，分段廿八秒四，廿八秒一，廿八秒二，半哩五十八秒二，末段廿八一，但出賽敗於更好之騎擊，而入圍三甲。第三次賽馬出六化郎四十碼，則因落大石鼓飛奔衝前，操之過急，故在轉灣和陸輿時大外避，拉正後再上已不及，而失卻爭勝機會。第四次賽馬出一哩，編在第二組與海上霸王同場，入直路時仍領先七、八馬位，放離前駒，頗佔優勢，奈末段之勁竟抵擋不住海上霸王之強烈衝勁而飲恨，第五次賽馬原欲借助名師出爭短途，但起步得遲，為羣駒湧上，封閉前路出頭不得！第七次賽馬出六化郎四十碼無功是場地影響所致，第十一次賽馬操練與準備特佳，但突然配疏於臨陣之騎師出賽六化郎四十碼，似乏信心競爭矣。至最後一仗延聘郭子猷出爭遺材賽亦難償所願，看歷來演出失準，有時價不同之弊，卻以跳升新一役為例，則予人有渾身是勁游刃有餘之感，今季一哩負於海上霸王時，實力似已跑盡，大有技止於此之慨，不過此駒年度較新，又勝在身裁雄偉，出賽未經過疲，且年歲不算老，降此班實力已夠贏，來季當有較好機會，如無超班馬同場，一哩路程可把握得八九分，但不宜爛地，演出可靠性亦值得顧慮耳。

最佳賽績：半哩一七〇碼，五十七秒四，季軍，負四馬位，一四六磅，快地。一哩，一分四十四秒，亞軍，負一個半馬位，一四四磅，快地。一哩一七一碼，一分五十三秒，冠軍，一五〇磅，好地。

一帆風順：一九六〇年新馬，雌性，棗色，高十四掌三，八歲，米曲凡里馬房。

此駒上季踏入競賽最佳時期，連捷四場一入位置，平步青雲，突飛猛進，為米既爭取不少成績，班次扶搖直上，由第五班扳升第二，時譽之隆絕美純利及好滿意。今季出賽七次，全軍盡墨，雖降一班，亦爭不入圍，表現奇劣，竟前後判若兩駒，此之謂進銳退速也歟？論賽績此駒雖以短途起家，但本身速度有限，半哩一七〇碼造出時間，最快不過五十九秒二，與安全第一及火箭輪之水準，相差約有一秒之距離，而軟地此程時間，亦慢於勝出之大班一線。而六化郎四十碼之時速不過一分十七秒四，比之雷霆老鼠、好希望，更相形見絀，無可比擬。一哩受感恩日讓九磅，跑來亦瞠乎其後。本季無成績，主要原因不外嫌班次高，已無可諱言，今降班降得快，驟略有走下之傾向，但在高班接遲不過大半季，更未嘗一見力拼鏡頭，故尚不至完全無用，軟慢場地出最佳路程而對手平平則有勝機。

最佳賽績：半哩一七〇碼，五十九秒二，冠軍，一五四磅，實地。六化郎四十碼，一分十七秒四，冠軍，一五二磅，好地。一哩，一分四十三秒四，季軍，負六馬位，一三六磅，實地。一哩一七一碼，一分五十五秒一，季軍，負三又四分三馬位，一五二磅，好地。

光明：一九六三年馬，雄性，棕色，高十五掌一，五歲，李殿林馬房。

上季新馬期出一哩，爭得兩次入圍，已有表現，編掃第五班，稍佔便宜，今季出賽六次，獲冠軍一次，亞軍兩次，季軍、殿軍各一次，落第一次，成績列第五，讓見不俗。計第一次賽馬，負一五〇磅出一哩一七一碼長途，敗於哀兵上陣之梅德蘇，此後求勝心不如梅德蘇之迫切，而讓磅過多跑得吃力，（梅德蘇實負一三五磅），且紅牌生場合，而本身跑資尚生硬，為負經驗所不足而敗。第二次賽馬負頭磅出一哩以一頭之微負於聰明人，演出有進步。第四次賽馬出六化郎四十碼，因前段不快，中途追趕吃力，致末段力不從心而落第，是路程不宜的最好證明，第六次賽馬爭得一哩一七一碼第三，場地微軟，主力似在應侶快活人，可不必研究，至週年賽出五陵會孟，準備，力磨不懈，狀態亦有進步，賽後復活節出一哩，前六化郎為愛美神、至尊寶窮放亦能跟得穩，不致被放脫，（計時間開出一分十五秒二，第一段為廿四秒四），末段仍有廿六秒一之速度，卒能以一分四十一秒三之水準時速敲響勝利之門，可見速度甚高已有升班資格，對一哩至一哩一七一碼路程最為擅長，實力頗強有壓倒六四年馬而勝之潛力，一哩二五較長路程，在間場馬擅長此程者極感缺乏之下亦有多少機會，總之是舊馬羣中之主要爭勝份子，應隨時注意為宜，可跑軟地，尚能負重。

最佳賽績：一哩，一分四十一秒三，冠軍，一四三磅（評磅一四一磅，騎師減二磅，合如上數），實地。一哩一七一碼，二分五十四秒三，亞軍，負三馬位，一五〇磅，快地。

馬林

穩中求勝投注法
四穿六位置孖寶
鐵三角穿雲箭實在好筊

周一恭 論一戰

賽狗博彩，對投注的技巧，應該專心研究，愚見認為，目前流行的鐵三角，和穿雲箭，都是缺點多於優點。先說鐵三角：每場連贏位共十五門，選取三狗作鐵三角投注，表面看是選了出賽狗隻的半數，相當穩陣，實際中彩機會，祇有十五份三的機會，就算中了，也要有六元派彩，才可以博一本一利，以正常來說，派彩多不超過十元，換句話說，所得彩利，祇不過是一倍至兩倍，以十五份三的中彩機會，而博一倍至兩倍的利錢，高明讀者，當也想到不化算吧！

穿雲箭如果所選的狗隻，過它十二關，也狗，隻隻全中，當然和味到極，但有全中的信心，為甚麼不直落過三關呢？倘若沒有全中的信心，更犯不着，因為一隻跑不出來，剩下來的兩隻，就算中了，祇亦希望保本，不能奢望有利可圖了！

歡喜投注位置的朋友，每每起碼過五關，斬六將，甚至場場揀狗，隻隻全中，當然面不改容，這種博彩方式，也是值得研究的。賽狗經過年來發展，狗兒已像通靈，在選一隻穩位的狗也覺不易的形勢下，而過「馬拉松」式的關，中彩當然又是微乎其微啦！

因此，賽狗踏入第二年度，我認為投注者應該獨沽一味，投注位置孖寶，才有着望在驚濤駭浪中，險中求勝。位置孖寶因為中彩不多，故亦不宜用「漁翁撒網」的方式進行，應該堅持着一定的原則：凡中一個孖寶，便能保本。目前半冷位置派彩，多在二元以上，中一個位置孖寶，經常可以得到五倍至六倍的利錢，因此穩陣的博彩方法，我認為是每晚選狗四隻，來穿它六個位置孖寶。這個方法，我現在已實行多次，每次都有斬獲，各位讀者如怕被狗咬傷，不妨一試。當然，歸根結論，還是選狗的問題，假如選狗四隻，連起碼的兩頭也關不開，也是不免焦頭爛額的，故除了研究投注的方式外，精神又要回選狗方面去，至於怎樣選狗？說來話長，且待異日再談。

馬會三項新博彩
中文名稱已確定
當日孖寶・科加士・連贏位

馬會在下季賽馬時舉辦之三項博彩新玩意，中文命名已決定，每日以兩場夾疊之孖寶定名為「當日孖寶」，選出馬六匹或六匹之下時而設辦之。至於FORECAST博彩規定，以買得該場之冠亞軍馬，而名次不亂者為中獎，由於此一英文譯意，殊不容易，早期之新聞報導，曾譯為「科加士」，據悉經過多方面人士研究之後，亦認殊難獲得適合之中文名稱，認為「科加士」一名佳，亦含有「開科取士」之意，故決定名為「科加士」。另一種為七匹或七匹以上而設辦之博彩，規定買得該場之冠亞軍馬（兩駒名次先後不拘）即作勝算之連贏位，則因澳門之賽狗為先例，故決名為「連贏位」。此三項博彩新玩意之中文名稱，現已確定，其投注及派彩辦法，與日前報載者相同。

擴建工程順利
賽馬如期開鑼

馬會消息：一九六四年至六五年度第一次賽馬決定如期舉行。馬會刻已決心，排除萬難，務使依期。查第一次賽馬，合共三天。首天為十月卅一日（星期六），次天為十一月七日（星期六）秋季大馬票，仍在次天開彩。第三天為十一月九日（星期一）。

關於擴建馬會大廈工程，馬會司理晏嘉士指出：一切進行順利，將可如期完竣，而電算機之增加「連贏位」以便賽馬舉行，「當日孖寶」與及「科加士」等博彩新項目亦已進行安裝。

週末初步提供

大熱門　第一場　三五〇碼　香草　乔月

一號香草斑次較高，上賽跑來，已見稍有進步，今賽三五〇碼，此犬前速如能出閘搶先，可以直帶到底。三號大熱門為一頭快閘狗，夜課所見，狀態回勇，此賽對手弱，機會更高，臨場可能成為名符其實的大熱門。四號乔月前速好，出閘亦快，只怕起步脫腳，否則頭順利，爭取頭狗亦有可能。

純利　第二場　四五〇碼　吉帝夫人　火車頭

一號純利近態好，成績循序漸進，上賽失利，只因擠碰，非戰之罪，今賽得地利，又改跑短途，不勝無歸了。四號吉帝夫人跑此程甚為適合，論實力本屬首選，但只怕牠身輕，又居中檔受擠迫，但賽四五〇碼，仍可憑末段爭上，值得睇好。二號火車頭質新，底質實力都頗好，就是經驗未足，尚欠馴服，會出亂子，只是冷敵。

雷星第一號　第三場　四五〇碼　猛龍　福伯

一號雷星第一號老狗翻光，上賽博殺能，果然勝出，特別是途中被打仍可再捱一伏，可見甚有勇態，今排一檔，大有所見回勇。五號福伯小休復出，夜課之利，足夠爭勝。此犬質本錢。三號猛龍佔盡一班次之利，足夠爭勝，此犬質素高，在此佔盡一班次遇冷即食之狗，此犬質本平常，但衝刺銳利，并且受「谷」，「谷」即殺，遇冷可敵。

及時雨　第四場　五二五碼　成吉思汗　第二世界

牛財　第五場　五二五碼　藍寶石　粵江龍

五號及時雨質高態勇，上賽失手，只因編班過高，今回降班在此，恐牠凌厲後勁，應有表現了。四號成吉思汗當扎論機會，新勝尤勇，論實力，只稍遜於前犬，眼分勝負，得快閘切入之利，看來會由電逆水小敵一檔的第二世界，此犬不冷不食，遇熱則倒，不可不防。

六號藍寶石狀態最穩，上賽後上稍遲，敗於突勇的華秀，但跑來氣勢仍盛，今賽會受冷落，機會至矣。三號牛財連捷兩伏，使人刮目相向，而且一次跑得比一次好，以牠新勝餘威，再不能以冷門相看了，我認為此犬會實信饒又再來一次。五號粵江龍質漸，上賽見勇，此犬有狀態，自有一股銳氣，至宜留意的。

追月　第六場　三五〇碼　天龍星　雄定美

高班狗賽短途，五號天龍星質高、大熱倒灶後，小休至今，貝旅臣刻意調理，勇態已復，今賽此程，恐牠銳利前速可以輕勝一伏了。二號雄定美狀態頗穩，出籠反應快，今賽不會成為熱門，必有作為。敵冷不可放過久休復出的追月，此犬夜試，已見有態，今仗又得地利，爆出不奇。

金龍　第七場　四五〇碼　運隆　寶塔

鑽石皇帝　第八場　五二五碼　通利　郵克

三號鑽石皇帝，上賽出閘搶先，前段領前，因碰撞飲恨，但亦由此降落此班，佔盡便宜，可以再捧了。五號通利上賽博殺，與前犬同一命運，被撞失手，成績冠於餘犬，因病久休，在奧邦尼小心調理下，健康與狀態都已恢復，今番披甲上陣，寶刀未老，不可小覷。

禮物　第九場　五二五碼　遊覽車　太陽神

今賽又蒙降班之利，捲土重來，論機會，可以一償所願。二號郎克屢敗屢戰，狀態已起，得差不多。此犬潛力大，勇態一回，有力殺出，值得小敵。第一，一號禮物，大質冠羣犬，尤以上賽力拼爭先，最近兩賽被撞，可以一雪恥辱。二號遊覽車，此賽得地利，連勝兩仗，證明此犬韌力及鬥志極勇，此犬快閘一次，得內欄之利，可與前犬搶出，拼搏一次，抓逆水可捧，愈戰愈勇的太陽神，論實力，狀態此犬不俗，只因升上此班，對手會嫌強些，機會稍差。

蝴蝶之王　第十場　五二五碼　穩得　大西洋

三號蝴蝶之王當扎，氣餒迫人，達顛峯，從數賽輕勝所見，賽此長程，仍然游刃有餘，勝望甚穩。二號穩得上賽起步失機，後上不及落第而回，論質自高於餘犬，如果因此而受冷落，此犬莫屬，遇冷狗不可忽略四號大西洋，爭位非狗房消息，此犬受秘密練軍，存心爆冷了。從機會看，今賽分頭不少，會是時候。

金鐘　第十一場　五二五碼　樂家　大把

一號金鐘，近態好，實力不弱，前速又好，一排一檔，估盡地利，應可穩勝。但有一可慮，如臨場太熱就要忍手。二號樂家，近績穩定，如能跟隨狀態，金鐘搶出，此犬後勁大頗好，前段如能跟，隨狀態，金鐘搶出，此犬後勁大頗可班。五號大把狗質高，但近態沉，以實力論，只要拿出七分氣力，就可橫掃，敵冷最宜。

夜光杯　第十二場　五二五碼　幸運之寶　格力飛俠

三號夜光杯，上賽彪相受挫，只因出籠脫腳，表現殊勇，惹人好感，今賽對手平庸，可以一舒積悶。一號幸運之寶近況見勇，以此犬上賽短程，仍輕拔頭籌，長程位望贏之選。○狀態冷我仍屬意有六號格力飛俠，此犬快閘，反應敏銳，最近兩賽都得梗頸三，可見門志不弱，在此班中，論實力可以一門，不容忽視。

蓮峯青士

人道處決多狗問題值得研究
進補谷起弱卒 反足擺佢狗命

狗會幾天之前，一連將兩批狗隻作了人道的處決，其中有名大「信」、「萬利」、「財神到」、「民望」、「公爵和」「常勝」等，雖然傷病的狗太多，可以人道的處決，這是合適處理的方法，但為什麼狗隻會傷病久久不能出跑呢？這一點，便值得研究了。這不是站在狗主的地位來說，而是以「人道」的立場來講話的。

有人認為，狗隻的出賽頻頻（按有等狗隻每次例必出賽），是致命的打擊；其次是下沉不能跑出的狗，在這種情形下，用人為的辦法來使牠跑出，便會有許多狗長久處在傷病的情形下，越弄越壞，不予人道來解決，亦屬無用。最近，許多狗隻都變了質，變為有後勁的，沒有前速，祇有後勁的，亦有前速而又失去了後勁。這樣的變來變去，狗隻的壽命，便越來越短了。我們如果為狗主方面着想，今後的狗隻，不要出賽過頻，同時，不要沉的狗讓牠自然的回勇，不要在「進補」辦法「谷」起牠們，以延短其壽命。

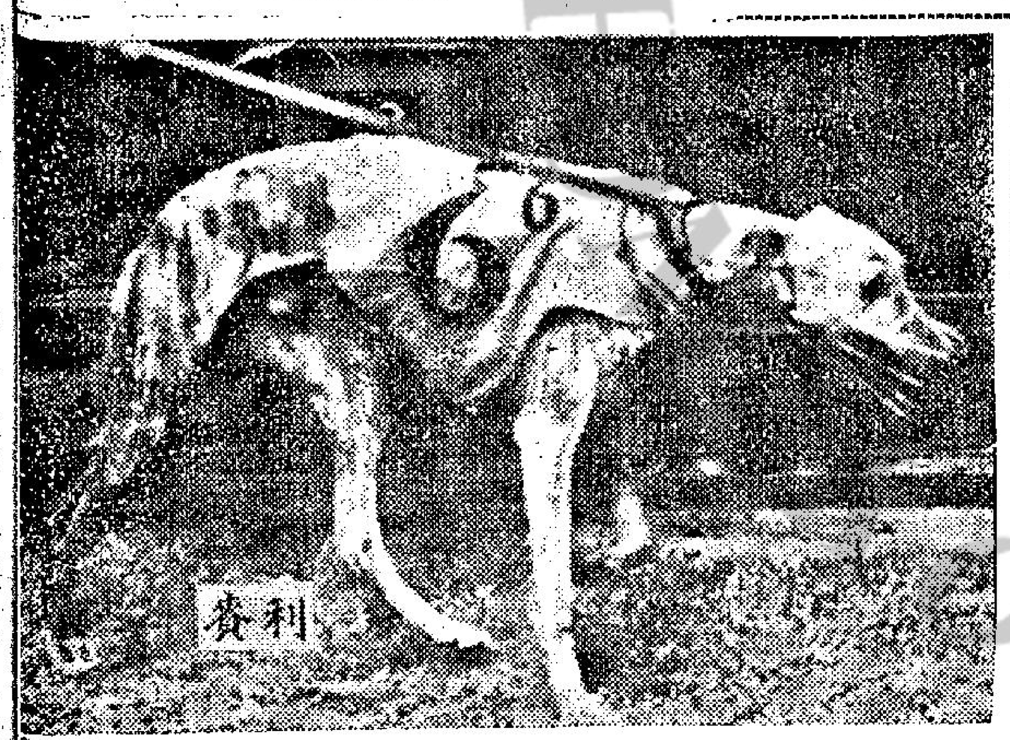
賽利

利賓上賽壓倒狗后，一洗頹風，今賽週日第八場，與神行太保等高班會戰，身居中檔，能否殺出重圍，再勝一仗，頗堪研究。

週日擂台

本週賽狗的編排，一反以往作風，把復出、病和初次出賽的新狗，全編在週六晚上陣，武功較強，精神比較正常的狗，編在週日擂台，故使週日十二台打鬥局面比較明朗，不會假如颶風來襲，使場地變劇，發生週日賽會的轉變，話雖如此，果將常的比局，趣是正在的局，但較明朗，因為下面狗實力接近，各狗形勢很有多屆，拉將張激刺，時緊鬥有實力的，劇烈強的，較能言狗，也非預料，勝狗將會稍佔熟穩，狗將優勢。

從該路程的編排來看，週日賽狗第七台由一流高手出戰，也算是一個新花樣，四五〇碼佔了四全個晚戰事，四五〇碼由四台，這項路程，起步不久，便要拐彎，可稱步步危機，故對賽事應該提高警惕，碰撞等意外因素，爆出冷狗。狗房實力方面，孫組實力平常，機會不多，麥、貝兩組，兵強將多，將有突出的成績，的奧兩組，祇宜施敵。冷狗被濃，全晚勝狗，我推薦來寶得、門牛、勇士、銀月、娛樂昇平等四頭。

第一台　三五〇碼　辣椒

新撰英雄金牌，上次出替明河完成任務，以為功高勞苦，得嚐甜頭，今次再穿綠袍登台，又可依樣葫蘆，再來威水一次，那知施派弟子，早已佈下兵，由藍袍辣椒全力握制，麥門殺弱的兩環，出手便施蕃番，把紅袍樂樂，和黃袍可樂美，打到吹哨連聲，苦口苦臉，另由同門師弟好利出手阻截金牌，折然牠的銳氣，黑袍好利，武功還未露，金牌還道好利是個江湖闖蕩不諳的雛兒，認為可欺，但交手一個回合，便知非耗相當氣力，不易把牠制倒。白袍明輝，因精神未復，呆在一旁觀戰，眼見施派雄兵愈鬥愈勇，辣椒擬攔據險，早已穩佔上風。

第二台　四五〇碼　來賓得

這台六狗出台，分成三派：紅袍保險家和黃袍樂佳，精神飽滿，但自知武功平常，單打獨鬥，不易討好，故雖不同門派，亦見機攜手。藍袍巴辣和綠袍碧雲天都是出道不久的新秀，江湖閱歷未豐，打鬥起來，不免吃虧，故一直保持緘默，打算待機而動。貝派兩狗原是武林高手，因精神欠佳，乃致淪落到和這些三角色為伍，黑袍黑鑽石且不理輕功，故祇替師弟來賓得打氣，自己卻要出華而不實的花拳綉腿，轉移兩隻新狗的目標。白袍來賓得知道師兄有意成全，雄心頓壯，雖然精神初復，拳打腳踢，果然頭頭是道，力振聲威。

第三台　四五〇碼　核子腿

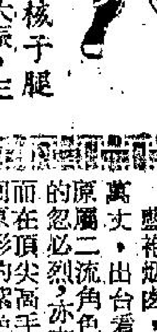

綠袍核子腿，近來精神大振，三番打鬥，卻能攞得彩頭，而且消牠最近連戰三仗，上陣時不是穿着黑袍，便是綠袍，在最不利的地形中，憑本身功力，把陳惡劣勢，扭轉過來，今次又穿綠袍，也未見礙手礙腳，招式演來，仍如行雲流水，手好不威猛，但今仗對手，像黃袍聯福，白袍特別高，和黑袍大健康，都是功力不弱的強敵，故打鬥起來，都感相當吃力。紅袍奇珍，久未露臉江湖，武功近來退化，自知不敵，故扯了藍袍新丁一把，輕輕間道，你是那派弟子？初出江湖，還是莫惹是非為妙。新月報出名頭，且知奇珍一番善意，正待避開，已見核子腿在唱凱歌了。

第四台　五二五碼　飛哥

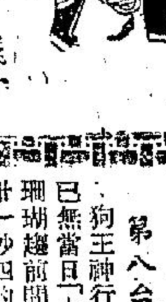

最近兩戰，慣吹口哨的飛哥，因為迅敵太強，遭番受挫，幾乎氣炸了肺，今次穿了白袍登台，看見比較有份量的對手，祇得一頭黃袍猛將變辣，仔細打量，發現變辣頭歪喪氣，似乎提不起勁，心中惴度片刻，眉頭一縐，不覺計上心來，立刻裝成懶洋洋般，像也提不起勁，藍袍幸運寶和綠袍領薪日看見變辣、飛哥這般模樣，以為有機可乘，一齊出手攻敵，紅袍五龍和黑袍好望角，首當其衝，被兩狗迎頭痛擊，一時忙了手腳，招架不及，還只得敗下陣來，兩狗再欲進迫時，飛哥突起偷擊，大發神威，左一招雪花蓋頂，右一招老樹盤根，把兩狗打到失魂，大獲全勝。

第五台　五二五碼　依然在

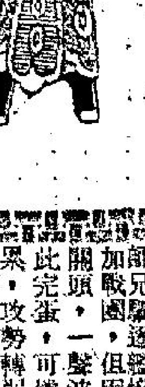

這台群雄，氣氛緊張夾神秘，因為紅袍好前途，和藍袍利害，都是過氣的武林高手，精神不濟，武功轉弱，滑見奧派兩員猛將，神奕奕，但摸不清那一頭是出手攻敵的主將，故在對手還未發勁時，兩狗心意相通，彼此都不敢輕舉妄動，綠袍飛行家由於武功太弱，自忖不是敵手，故冷眼站在一旁細心留意觀察。從打鬥開式看，奧派兩狗，顯然的新闖江湖不顧死活的豪霸，一味死纏爛拼，威勢比較嚇人，但講身法靈活，招式乖巧，卻是江湖閱歷較豐的依然在居上風，白袍首獎，兩面受敵，正和凌霸拼命之間，依然在已經登台邀寶台。

第六台　三五〇碼　鬥牛勇士

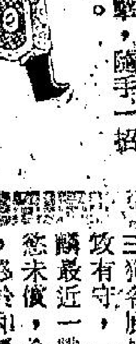

黃袍鬥牛勇士出台看見犀利、加勒比海、金輝等一衆高手在場，不禁暗搖頭咋舌，但待了一會，仍未見各狗出手打鬥，乃因想起江湖傳言，三狗絕跡江湖多時，非傷即病，於是作彬彬有禮貌，乃趨前逐一問好。三狗辨色，當然知道來意不善，故唯唯諾諾，但苦於力不從心，未便搏命，鬥牛勇士摸準實情，知道虛與委蛇，稍縱即逝，故轉了個身，跟着發招換了臉孔，猛向三狗攻去。黑袍有實，一副見神惡煞模樣，兩次打鬥經驗，見三狗避過一招，不知厲害，便接一招，隨即敗下陣來，再把鬥牛勇士乘勝追擊，隨手一招紅袍稱心制服。

第七台　四五〇碼　烟囱

藍袍烟囱，出台看見五名對手之中，有萬丈原屬二流角色，忽然擠身高手行列的忽必烈，亦有戰敗獵人，武功不凡，而在頂尖高手之中，站不穩腳，打回原形的紫色平原，牠對兩狗武力，早已摸清底細，身如飛絮，策略，使敵防不勝防，兩個回合，果然先把紫色平原和忽必烈兩狗嚇得腳軟，黑袍香港劍俠，上會敗在烟囱手上，這時見對頭武功又似有了進境，故耍了幾套花招，亦打敵起退堂鼓來。剩下來的是奧派兩員猛將，烟囱知是勁敵，因見金星臉色欠佳，攻其不備，金星果然着了道兒，快樂王子撲來援救，已嘆來遲半步。

第八台　五二五碼　珊瑚

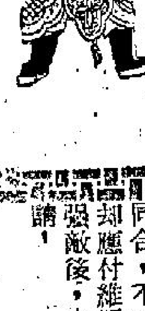

狗王神行太保，空起黃色龍袍，已無當日「九五之尊」的威嚴，長袍珊瑚趨前問道：「王爺，你上次演出卅一秒四的武功，似已退步，不知龍軀近日安康否？」神行太保臉紅耳赤，遲想耐嗣掩飾，突見白、黑兩條身形，飛撲過來，驚叫一聲：「嘻！珊瑚不愧一流高手，竟成臨危不亂，立刻運足功力，硬接白袍悍將一招，利賓內力不弱，經不起迎頭一擊，當堂站不穩腳，好個珊瑚，招得手後，再和伯爵之星硬拼，兩狗就這樣拼命糾纏，各不相讓，紅袍尼羅河和綠袍北冰洋欲檢便宜，但苦有心無力，眼看着兩狗苦戰不休，珊瑚愈戰愈勇，遂漸搶得優勢。

第九台　五二五碼　銀月

江湖傳言，皆道黃袍銀月，祇擅打四五〇碼，路程長些，便會因內力不繼，而打到後來，功力減弱，此說實在不宜過信。瞧！牠紅光滿臉，眼露殺機，一因見對手甚為狼狽，唯恐有人搶先攻擊，才一出台，右擺左閃，便盡力施為，早已佔得地利，紅袍站於不敗之地，攻中帶守，黑袍電話號碼，走時跼蹐，祇得使人不易捉摸，牠見白袍師兄驟然受襲，欲救不得，便向師兄駭然遞話，但因地形未熟，跟着出手入加關頭，一直被困，不紙電話號碼就此完蛋，可憐天時和夜光眼看受攻勢，卻已輸了！不禁頓足長嘆，眼看銀月登上寶座。

第十台　五二五碼　爭到笑

紫袍爭到笑，武功蓋得乃師真傳，玄妙莫測，遇到對手可欺，隨意打來，便能談笑間勝敵，若遇強敵，武功都能突然增強，苦拚狠鬥，毫不讓步，故能五番上台，贏得三混二披，今次經小休一週，再登擂台，望見對手五狗變了樣，威風凜凜，殺氣騰騰，紅袍雄鷹和黃袍胡椒，見狀搶先動手，新勝餘威，當然不肯服輸，彼此有三狗各展輕功，纏作一團，黑袍石麒攻有守，一時難分勝負。四個亞軍，但大麟最近一戰，全力一拚，亦參加入戰團，終於和最快，場上霸等互爭花招，未償，已見贏到笑又搶佔先機了。

第十一台　五二五碼　娛樂昇平

萎傷多時，精神初復的娛樂昇平，因較量輕功，非其所長，所以最近在四五〇碼和三五〇碼都告鍛羽，故今次穿起黑袍登台，咬牙切齒，聲聲話要搏命。紅袍五星上將原係一流高手，英雄最怕病魔纏，亦哀嘆一命運，上次功力初復，稍有轉機，已爭得一個季軍，故見娛樂昇平大聲恐嚇，立刻挺身而出，和牠硬拼。兩狗武功，本來不相上下，但娛樂昇平復之較快，精神好些，因此硬拼下去，五星上將便祇守不攻，退居下風了。其餘四狗，武功本來就在紅、黑兩將之下，而且藍袍光明，又性愛搞亂，新將小兵，地形未熟，故在後面盲拳盲打，惹人發笑。

第十二台　四五〇碼　楓葉

黃袍楓葉，是麥派二流弟子，武功不弱，近來精神又佳，威勢自然不同。在楓葉眼中，紅袍鐵鈎和白袍大獨裁者，都是輕功平常的傢伙，實在不足為患，故出手之先，向師弟紅星和老爺車打個眼色，教牠們以長攻短，避免兩狗拼鬥後勁，黑、綠兩將一聲遵命，各展輕功，藍袍好彩，見來將兇猛，以為麥派主力，撲來搶攻，連忙運足功力，挺身硬拼，倘若單打獨鬥，好彩武功原可和紅星，或老爺車大戰三百回合，不致落敗，但受前後夾攻，却應付維艱了。老爺車和紅星殺退強敵後，才向楓葉鞠躬，說了聲：請！

高空滑翔

雷電在遙遠的烏雲層中交戰，地面上彌漫着悒悶的氣息，這一切都象徵着一場暴風雨即將來臨。夏日突變的惡劣的氣候，迫使一切戶外運動中止。但是，對於愛好滑翔運動的人們，不祇沒有妨礙，且更是良好的機會。滑翔機在天空中飛行的時間與高度

在暴風雨與雷電中創高空飛行新紀錄

完全有賴於暴風雨前熱空氣的擴大與上升與暴風雨的發作。

在一次夏日的暴風雨中，我的銀色的布蘭尼克滑翔機，在沒有氧氣設備中，在與風暴與冰雹的搏鬥中，創造了英國滑翔機的高飛新紀錄。

我曾與朋友在這架雙座的滑翔機中，不帶氧氣面罩，亦沒有特別的設備，作好幾次一萬五千呎的高空滑翔。

作為英國空軍的職業滑翔飛行教練員，我曾訓練過一批滑翔飛行員。

一天下午，我見到西方地平線上有暴雨的雲層，我決定作一次更高的滑翔嘗試，牽引機在備我們上升至一千三百呎處時，於獲知我們準備就緒後，即卸開牽引纜離開我們，自行降下。

當我們滑翔上升至四千呎時，突然，駕駛艙外面噪聲大作，堅硬的雹片猛擊我們這架用薄金屬製造的滑翔機。雷聲在我們周圍怒吼，閃電在黑暗的雲雨層中，約每隔十秒鐘即將駕駛艙照個通明，在暴風雨的中心滑翔，那是一種奇異而刺激的經歷。

我們繼續以每分鐘一千呎的速度上升，幾分鐘後，我們已在九千呎的高空了。那已是在結冰的高度了。滑翔機四周已開始凝霜。

滑翔機在激烈的氣流中顫播着前進、上升。當我們飛越六千呎高空時，空氣即開始稀薄，在氧氣稀薄的空氣中，流入腦部的血液亦告減少，那種情形好像喝了威士忌酒一樣，有點昏醉。

我在空軍中的職務之一就是訓練學員，在氧氣貧乏的空氣中勇敢、堅毅地飛行，而我必須以身作則。雖然知道我們已漸漸昏醉，但我不能中止。

我知道我們已打破了紀錄，但我們仍想飛得更高。我們繼續以每分鐘七百呎的速率在暴風雨中上升，我們已進入喝了五、六瓶威士忌的狀態。我們已在一萬九千四百呎的高空中，我知道我們如果有氧氣面罩，我們可滑翔得更高。

我開始較正飛機的滑翔角度，在飛機成水平綫滑翔時，我扳動掣動機，飛機開始迅速作大螺旋式下降。突然，我們開始覺得十分寒冷，飛機在上升時，因與狂風暴雨搏鬥，險象環生，使我們忘記了寒冷。現在，我們好像坐在雪冰箱中。

當我們下降至五千呎空中時，天空顯得晴朗，蜑山隱約，而在我們上空三千呎處，則仍是烏雲重重。

在高空中滑翔，在狂風暴雨中搏鬥、顫播，掙扎，上升，在晴朗的天空中滑翔過白雲層，悠閒恬靜地眺望蔚藍的遠空與隱約可辨的山嶺與河流，這是令人興奮與畢生難忘的樂趣。

祇要有氧氣設備，我確信我們或其他喜愛此項運動與探險的人，必能滑翔得更高。（胡狄）

專家指出癥結所在　婦女不孕的原因

·賴君·

有的年青夫婦婚後渴望着養個孩子，可是一直大失所望，這種現象有種種可能的原因。其中有的只要假以時間與耐心等待，加以適當的治療與糾正，便可如願。而有的則更易於診治與糾正，無法治療的現象是很少的。不育的年青夫妻們，如果婚後一年仍然沒有生育的跡象，通常最聰明的辦法是向醫生求教，醫生總能夠給以一切必要的幫助。即使醫生的幫助，證明無效，而再勸你讓專家加以檢查，也無庸失望或者大驚小怪。因為真正不孕的現象是少有的，況且，經過簡便的例行檢查後，生育遲延的原因極有發現的希望。至於不孕之治療，非但可能，而且成功之希望甚大。

不孕之原因很多，其中最普通的是㈠陰道痙攣與輸卵管（子宮）發生種種阻塞現象；㈡子宮頸部缺乏正常之分泌液，或子宮頸「乾燥」；以及㈢子宮頸內產生一種迅速毀滅男性精液的分泌物或粘液。子宮纖維瘤與稱為黏膜瘤之小腫瘍，亦可能阻延成孕。雖然子宮體之情況在造成不孕方面，不若子宮頸那麼重要，可是子宮發炎亦足以阻碍成孕。女子方面不孕之其他原因，是由於情緒長期憂鬱；種種陰道排泄；以及卵之形成與產出週期不正常。所謂卵之形成與發出週期，就是在月經閉止時卵巢產出一個卵細胞，以備受精之時期，這種現象通常每月出現一次。

可是，某著名之產科專家說，在許多阻延生育之原因中，以下述兩個原因為最普通，其一是由於性愛之生理上與（或）心理上的錯誤傾向。

其二是由於缺乏常識與理解力，以致未能利用月經期內之受精成孕時間。關於第一方面，不孕往往是由於妻子於婚後數月內處女膜仍然未全破，

處女膜未全破之原因很簡單，如果妻子於性交時有所恐懼或者有其他不愉快之情緒，使她的做愛心情冷漠，發生陰道肌肉之痙攣，便很難使處女漠完全破裂。在這個情況下，除聽從醫生之任何指導外，為夫者必須更加瞭解妻子的生理與情緒需要。

至於第二方面，亦即由於無法確定卵蟲形成與產出之時間，致無法使性愛之時間與配合。一般說來，經期完全正常之妻子，很容易確定成卵與出卵之時間在那一天。因為，如果一切都沒問題的話，成卵與出卵之時間是在下一經期之十四日前，這是極正確的估計，無論經期長短如何，這個規律都適用。譬如說，假如她的經期是二十八天一次的話，除非有甚麼不正常的現象發生，不然便準於經期之中途（十四天）產卵，絲毫不差。假若她的經期比較短，以每廿四天一次來說，她的卵細胞還是在下次經期之十四天前產出。不過，經期比較短，卵之形成期亦會隨之縮短，以二十四天之經期言，卵細胞形成期是十天（通常由本經期之第一日起計）而不是十四天。妻子方面一經知道甚麼時候產卵，便可配合性交之時間。由於男性精虫進入女性體內後，可以生存二十四小時，因此，妻子出卵之前一晚實行性交受精成孕之機會便很大。

女子的經期不正常，或者因為算不出什麼日子才是距離下次經期十四天，情形又怎麼樣呢？關於這一層，只有一個可以估計她的個人現象之辦法，這就是小心地記錄每天早晨的體溫。要是她記上幾個月，便能發覺每月內有一個短時期，體溫忽然升高起來。假如沒有其他事故的話，這就表示卵虫已經形成與產出，由於女性卵細胞在體內之生存時間短——大約六至十二個鐘頭，所以性交應在卵細胞形成產出不久前行之。如果連看體溫也不懂得的話，她就要不吝求教醫生。

以上所述，是普通的知識，讀者要是得到想更詳細的求孕知識，最好多參巧一些求孕的書籍。筆者希望上述的方法，能有助於許多膝下猶虛的年青夫妻們，早日做爸爸媽媽。

西洋漫畫選

水中之樂

新郎奇遇

·夏綠蒂·

小王是一個攪星。除非身上沒有錢，祇要有錢的話，他便要去找妓女。

「小王，」他的朋友說。「你要小心。你這麼做，遲早會惹出一身毛病的。」

「沒有的話。」小王說。

後來，經過朋友的介紹，他認識了一個年紀和他差不多的女子，兩個人馬上舉行婚禮。

結婚的第二天，大家以為他一定是非常高興的，誰料他非但沒有去渡蜜月，反而是非常苦悶的，到茶樓上去呆坐。

他這種現象是太反常了，我在見了他後，便問他道：「小王，你到底是為什麼悶悶不樂？」

他搖頭嘆息，表示不願說話。

「你說啊！」我再問他。「到底是怎麼回事？」

「唉！你看糟不糟？」他嘆了一口氣說。「今天早晨，當我起來的時候，我竟然糊里糊塗的，拿了二十塊錢，放在她的枕頭上面。」

我除了說他過去不該太荒唐以外，祇有對他說：「你放心好了，她未必能懂得這些的。」

「但是，」小王恨得咬牙切齒說。「但是，她卻找了一張五元的鈔票給我。」

轟動拳壇一場比賽

·漢松·

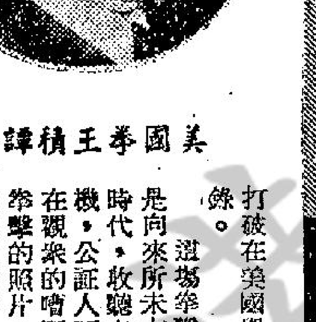

美國拳王積譚西

在拳擊歷史上沒有一場比賽像在一九二一年七月二日舉行的那樣惹人注意，美國拳王積譚西跟法國海軍佐治卡賓提亞作世界重量級拳擊的衛冕戰。

比賽地點是在美國新澤西市的「三十畝」，離開紐約不很遠，那個運動館是特別為這場比賽而建造的，可能容納九萬一千人，在那個運動館未興工之前，已售出入場劵三萬張，在比賽那天，各種門劵早已售罄，臨時增加坐椅和站立觀看的門劵，後因人數太擠，當局恐看台塌倒，便禁人再入場，幸閉門獎者，數達一萬多人，收入共達一百六十二萬六千五百八十美元，首次打破拳擊收入過一百萬美元的大關，多過收入的最高紀錄四倍，觀衆之多，也打破在美國舉行的任何一種運動的最高紀錄。

這場拳擊的進行情況，曾作廣播，這是向來所未有的事，當時收音機尚在萌芽時代，收聽者要用耳筒，在場中初用播音機，公証人不用像以前那樣要大聲疾呼，在觀衆的嘈鬧中，各人可聽得清楚。這次拳擊的照片，首用電視傳真，從前在美國東部的照片，用飛機運送西部，最快也要四十七小時五十分鐘，但這次用新的方法，在比賽完後三個鐘頭，在西部各大城市的報章上已經刊登出來。

最值得一提的是，積譚西和卡賓提亞的比賽已將拳擊扭正，成為一種高尚的運動，在以前，拳擊受大衆的歧視，認為是卑鄙和粗野的事。在美國有許多個州禁止拳擊，這包括紐約州，到一九二零年美國參議員，後來紐約市長詹姆士獲加盡最大努力，說服所有的反對者，提高拳擊的地位，從前，除了娼妓和交際花之外，良家婦女是不會去看拳擊的。有地位的男子也不敢去，恐怕有碍名譽，因為拳擊場被認為是賭徒和下流人物所到的地方，但在這次比賽時，參觀者有上流人物，他們包括工業家、銀行家、醫生、律師等等，更有許多人攜同他們的妻子同來。在接近擂圈的座位上，每名收美金五十元。

看客對積譚西和卡賓提亞兩人有不同的見解，但擁護卡賓提亞的人多過幾倍，積譚西雖是美國的拳王，但他的人緣不好，主要的原因，有許多人嫌他在第一次世界大戰期內沒有投軍，為國効勞，據說他在一個船塢工作，也不過是掩人耳目，其實他跟他的拳擊司理人很安閒過日子。卡賓提亞是一個戰爭英雄，他是法國空軍，曾得獎勇戰勳章，在有暇時他作勞軍表演。

積譚西和卡賓提亞都是窮苦出身，都做過鑛場工人，積譚西自恃高大，他沒有經過各級的訓練，祇靠爛打博取位置。卡賓提亞則不同，他在十三歲時就做了蠅量級職業拳師，隨着體重漸近而增加，他也接着參加各量級比賽，富有經驗，所以他的擊法極合標準，他待人接物，溫文有禮，同時樣子又長得漂亮，討人喜歡。積譚西有傲氣，同時個性躁暴，所以就引起人們「憎惡積譚西，喜歡卡賓提亞」，多數人預料那個法國人必操勝劵，連英國文豪蕭伯納也是抱着這樣想法。

比賽之前，積譚西每天在健身室苦練打沙包，這點是他的好處，他從來不會輕敵，卡賓提亞則懶洋洋，他在出賽的下午還到公園散步，欣賞花卉，當積譚西進場時，銳叫聲和喝倒采聲大作。卡賓提亞進場時，大衆歡呼，表示歡迎的，積譚西形容枯槁，卡賓提亞則精神奕奕，看來積譚西不是卡賓提亞的對手，更有人預測卡賓提亞在第一回便可將積譚西打跨。

在交手後，卡賓提亞在第一回合與第二回合，雖佔上風，演出頗好，積譚西曾吃了他的幾下拳頭，但在第三回合時他就開始不支，在第四回合時積譚西就將他打倒。

經過這次比賽之後，積譚西好像得了一個大大的教訓，他除去了他的種種不良的態度，這就得到大衆的喜悅，他成為最偉大的拳擊家之一。

法國拳擊冠軍佐治卡賓提亞

萬花筒　林木劫

·邵陵·

幾天來，報紙上在不斷刊着美國加利福尼亞州聖巴巴拉城郊區森林大火的消息。

這場大火兇猛無比，已經把廣袤八萬英畝的林地、葡萄園和苗圃燒成一片焦黑，被焚毀的屋宇將近八十座，國際奧林匹克委員會會長布倫達治的華屋也在灰燼者之列。

幾千名消防員正在一道長二十英里的救火綫上，跟火神搏鬥，到現在還是沒把火勢控制，除了有人忙於逃命外，林子裡還有大批野生動物湧出，橫過公路亂竄，尋找容身的地方。

加利福尼亞州真是多災多難，聖巴巴拉郊區被火神光顧，北部還有五個縣的林地遭火神肆虐，被焚燒的面積，共為八萬三千英畝。

「星星之火，可以燎原」。在國際關係上固然如此，在叢林裡更不消說，抽烟者劃好火柴點燃香烟不待火柴熄滅便隨手一丟，或者不把烟蒂弄熄，便順手一拋，如果恰巧拋在乾草叢中或枯枝堆裡，往往就撞下亘禍，引起把天燒紅的森林大火。加利福尼亞州的幾個火頭，說不定也是這樣起的。

閣下要看林地被焚後的慘狀嗎？早三年，美國蒙他納州某縣發生森林大火後，一塊林地的樹木，有些在被燒得變成焦炭後，橫七豎八的倒在地上，有些沒有斷倒，却也被燒得焦黑，枝葉無存，變成一根一根的光桿。最有趣的，圖裡一棵小樹已經攔腰折斷，上半截却依依不捨地不肯和下半截分手。另一棵高樹則被燒得佝僂了身子，沒法再使自己高聳入雲，如果有一張能夠講話的嘴巴，相信定會嘆息不止的。

生活小品　錶的好壞問題

·潮炎·

你們也許不會注意到一隻好錶和一隻壞錶的分別，在事實上它是有很大區別的，不但如此，它們的價錢和品質往往成一準確的比例，假定你花三十元買一隻錶，它可能只走一年就壞了，而另一種名貴的好錶，卻走足了十年還是老當益壯，雖然它值一百多元，但從時間方面來計算，比劣等充場的貨色實在還要經濟，因此之故，你如果有心選擇一隻手錶，我奉勸你，最好還是買一隻名廠的出品。

再說到錶的製造過程，先要選擇精細試驗它底硬度，以及耐冷耐熱的度數，然後計算每個機件的配合，是否天衣無縫，最重要的還是作為每組機件磨擦焦點的「中軸」，它是必須歷久無缺的，大錶廠以鑽石代替原有的鋼針，才算出類拔萃。

錶殼和玻璃的精美與否，還在其次。

以現行的名廠鐘錶而論，最負盛名的製錶地點是瑞士，倘若你到錶店去看看，只要有名廠出陳設，最奪目的必然是它。

△西洋幽默▽

·文心·

舉一反三

戴樂：「我要買一點東西送給我的女朋友，你猜她喜歡什麼？」

卑卡：「她喜歡你嗎？」

戴樂：「我相信她喜歡我。」

卑卡：「假如她喜歡你，那麼，她甚麼都喜歡你的了。」

節儉的女人

「噢，恭喜你。你打算結婚了嗎？未來的太太是什麼人？她一定很漂亮吧！」

「她十分美麗，而且她很會節儉。」

「你根據什麼証明呢？」

「因為她很會節省不必要的消費。每晚我到她家裡的時候，她一定熄去電燈，而且她還堅持要跟她同坐一張椅子。」

數字身材

巴納：「她的身材像阿拉伯字的8字。」

安娜：「我怎麼呢？」

巴納：「你的比她難寫，你是堅起的兩個4。」

觀行遊望記

·火麒麟·

比少女踐浪遊戲　却苦了外行之人

凱樂立刻替佐治與那幾個青年介紹，她說：「他們都是以一個星期的次序作名字。」

佐治仔細看時，果然那個青年，都是由禮拜一到禮拜六，個個是以這樣的日子做名字。

「如果你得來早一點」，凱樂說，「我可以把你定名為禮拜二，或者禮拜三，但是，你是我在今偶日所認識的最後的一個人，因此，我才決定稱你為禮拜天。」

後來，她更建議與這些青年，一起到海上去玩。她說：「在我們這裏，海灣的浪極大，如果你們不怕危險的話，我們可以到那裡去作踐浪的遊戲。」

「好！好！」那些青年一起說。

不過提到踐浪，佐治却是有點頭痛了，原因是在過去，他是從來沒有試過這個玩意的，祇有當他旅行夏威夷時，才偶爾見過那種遊戲。現在，見他們說是要做踐浪的遊戲，他自然是歡喜得不得了，因為這畢竟是一種新鮮的玩意。

後來，凱樂便把一些作為踐浪用的圓板，分發給這些分子，她說：「這是我的哥哥們所用的東西，經過他們的設計，這些東西是相當不錯的。」

之後，她便帶着這些青年到海上去了，他們每一個人都換下了游泳的衣服，然後跳到海裡面去，踩着圓板，隨着波浪，向前滑去。

可是，佐治過去根本沒有這種經驗，所以，當他到了海中，踏到圓板上去時，由於波浪太大，再加上他又沒有辦法控制身體的重心，結果，一個不小心便從上面跌了下來，幾乎把腿都跌斷了。

他再抬頭向前面觀看時，原來凱樂與那些青年，他們是已經隨着波浪，衝向大海裡面去了，這一來他非常傷心，決心慢慢的在那裡學習，所以，後來當凱樂與那一批青年滑回來時，他仍然是在那裡努力學習。

那些男子，都發出得意的笑聲，可是，他不理這些，他相信祇要用心去學，是一定可以學會的。

後來，他獨自一個人在海上又玩了一個下午，這才提着那塊圓板，重新走到岸上去，當他經過海岸旁邊的樹林時，見到一對青年男女，正在樹林裡面，雙雙躺在草地上接吻，他們態度瘋狂，使佐治感到他們是太大胆了，後來，他再仔細看時，原來這個人不是別人，正是凱樂與禮拜一。

那時，他在想着，如果凱樂可以和禮拜一發生這樣的事情，那麼，他也可以和凱樂發生同樣的事。㊈㊁

戀愛問題

性格不同　收入又少　能否結婚

莎莉姐姐：

小妹今年十九歲，準備於今年底和黃君結婚，我們兩人雖然是經過戀愛的階段，但大部份是由於雙方的父母促成的，因此，我們可說仍然彼此不十分了解，這使我的心中不免很憂慮，有下列問題，請你早日作覆。

一、我是個愛靜和不喜歡交際的青年人，黃君却是很活潑的。他時常邀我旅行，我雖然依從他，但有時心中不願，我們的興趣不相同，會影響將來的婚姻生活嗎？

二、和他在一起時，他總是很熱情，我怕他喜歡我只是在肉慾方面，這樣的婚姻有沒有危險？

三、黃君是個白領階級，月入只有三百多元，他又沒有積蓄，這樣的經濟情形能否結婚？（我曾在私校教書，薪水最多時不過二百元，但目前賦閒在家）。

四、結婚之前是否需要懂些性知識嗎？

蕭芷嫦上

蕭芷嫦小姐：

來信各問題答覆如下：

一、夫婦間能有相同的愛好，固然可使婚姻生活和諧，但事實上是不容易有這樣的「天緣巧合」的，因此，雙方的性格儘管不同，但我們應分析這些不同有沒有基本上衝突的地方，如果沒有基本上的衝突，則性格和興趣的互異是無妨的。

你說你和未來丈夫性情一動一靜，難得調和，我認為這却不是基本上的分歧，因為興趣是可以培養起來的，只要你們真心相愛，這種好動和好靜可能互相影響，因而收「剛柔並濟」之益。

二、男女在戀愛時有熱情的傾向，那是很難過責的，尤其是男子在這方面表現得熱情，不過，戀愛和婚姻的關係到底是建築上互相尊重上面，你應該作適當時拒絕他，如果發覺他愛你是基於肉慾時，這段婚姻就值得重新估價了。

三、結婚的經濟問題是很富彈性的，很難有够不够的區分，收入再少些，生活水準也可以降低一點來適應。以你們目前的情形看，對於組織一個小家庭是足够的。

四、今日的社會，青年人的性教育還是不很受到人們所重視，還使一些較內向的女子，甚至把生兒育女視為畏途。因此，在婚前對性有正確的認識是必要的，但對這一類的讀物要知所選擇。

莎莉覆

荔園
新新新 建作 設風 節目 令你耳目一新
增設私家停車場・停泊私家車免費・新型機動遊戲・趣味濃・新奇刺激
本園附設：萬仟動物園・高尚跳舞廳・幽雅鞦韆園・冷氣咖啡廳・爽滑溜冰場・輕便跑車場・新奇遊戲攤位
※八大劇場・陣容雄厚・節目精彩・每日更新※
㈠西片 毀艦艇 滅潛大戰　㈡粵劇 漢帝會武夢 夫衞人
㈢艷舞 多姿多采 新劇新刺激　㈣粵片 薄命紅顏 周聰嘉玲主演
㈤歌劇 火中蓮　㈥平劇 鐵弓緣
㈦話劇 孽債 倫理悲劇　㈧歌壇 女子歌壇
知味觀 京滬小吃 名廚主理 經濟抵食

倫敦百老匯出品
今天獻映 天下第一奇片！
女人遇強盜
張仲文 王引 趙群 主演
一個女人 兩個強盜 貪財好色 勾心鬥角
王引編導 伊士曼七彩

工商日報 資格夠老 消息靈通 言論公道 刊登廣告 收效尤高 出紙多張 祇賣一毫

慶斯 連日狂滿 請早 華納海空戰爭巨片 潛艇襲東京 中文字幕 下期獻映 風劍走天涯
百樂門 今天續映 荷蘭火海戰 中文字幕 明早場十二時四點 魔鬼的愛情 張英才 丁皓
東方 即日盛大獻映 聯美皇牌風趣喜劇 特藝七彩 花街神女 中文字幕 明早片 神秘女郎

利舞台・樂宮　新華・豪華　皇后・麗聲・皇都　樂聲・新聲
今四場放映 時間 2:30 5:20 7:30 9:40 聯美巨片 特藝七彩 中文字幕 風虎雲龍 尤伯連納 佐治卓卡里斯 主演 連日狂滿 預售三天座票 利舞台明天早場 午夜謀殺案
今天獻映・華納皇牌 海上風光 海軍背景 亨利方達 占士格尼 威廉保路 積林蒙 "Mister Roberts" 羅拔先生 七彩中文字幕 南海風光 美人如玉 花香鳥語 春色無邊
充滿水滸傳精華 七虎將 THE SECRET SEVEN 東尼羅索・碧嘉蓮娜 合演
今天獻映 潛艇敵後襲擊戰 中文字幕 緊張刺激 得未曾有

東城 電話 七三二九一四
今天獻映 聯美兩項金像獎超級巨片
"Judgment at Nuremberg" Academy Award Winner!
SPENCER TRACY BURT LANCASTER RICHARD WIDMARK MAXIMILIAN SCHELL JUDY GARLAND MARLENE DIETRICH MONTGOMERY CLIFT
JUDGMENT AT NUREMBERG
七大金獎天皇巨星聯合主演 劫後昇平 中文字幕
明十二時卅分 降魔大王
商業一台今日下午四時三十分播本片粵語故事

今天獻映 邵氏古裝彩色倩片 樂蒂 趙雷 主演 胡金銓 導演 玉堂春 SHAWSCOPE

耳鼻喉 岑國良 古方專醫 一服見效 痛濃爛鳴 塞臭涕血（喉症保証速愈）
分類廣告
尿病 小便刺痛 流白濁 一切尿病 保証根治（診金三元）九龍醫館：深水埗荔枝角道三三〇號三樓（近北河街口）診症：早九時至一時 晚六時至九時 香港分館：灣仔莊士敦道一七〇號二樓（即英京酒家對面）診症：下午二時至七時
雷一鳴父子 特效專藥 根治速愈 耳皮膚 鼻毒風 癬 醫館九龍彌敦道六七二號瑞興公司樓上 分館中環德輔道中永樂街五號二樓 大新公司對面 雷一鳴應診（剪此告白診驗二元）
蔡德芬醫專 七代祖傳四十年經驗 耳鼻喉 頭部 痛症

法國工商代表團走大鷄

法國工商代表團入到大陸，話中共太爵，有貨好賣，其實唔夠醒目，如果在大陸買一批人出來，則包賺大錢也矣。

有怪論

法國巴黎工商會訪問團，訪問大陸之後，返到香港，本來已經發信請各報記者去個吓，點知記者到達時，該團之團長又臨時變卦，拒絕記者訪問，此中來龍去脈如何，實費思量，大概恐怕記者多多問題之時，尤其是問到大陸情形，唔知點答。所以對中西記者，相見爭如不見，是否實情如此，有人知，老夏係審情度理，推測吓耳。

不過，老夏覺得法國工商會訪問團，此次入大陸，已經走大鷄，錯過咗一個發財機會。

法國代表團團長稱：中共產品過少，有乜好買，與中共進行貿易，十分困難。有錯，在大陸買貨，確係唔知買乜嘢好，中共之重工業，自從蘇聯專家集體撤退之後，蘇聯之機器停止輸入大陸，攪到大陸之重工業工廠，唔佢斗亦陷入半生不死狀態中，是則有乜重工業產品好買矣。

至輕工業，大陸產品，亦求準，法國佬睇大陸出產之棉布，膠鞋之類，覺得水汪汪，確係買唔落手。本來農產品亦可買多少，但睇吓大陸之人，個個餓死面黃肌瘦，如果再買農產品，豈不是在乞兒兜中攞飯食，大概有此原故，亦買唔落手，於是，揀來揀去都覺得有貨好買，有滿山都是石，無處下鋤頭之嘆。不過，大陸亦有一樣貨好買者，而且包賺錢。祇係法國工商代表團之團長行情唔光，冇向中共定貨耳。

今日大陸，百貨皆缺，獨係多人，法國代表團如果向中共買人來香港賣出，就賺大錢矣。昨日老夏提議中共在香港公開放盤，出賣由香港入大陸之學生，今日所講者，亦係呢一般生意。假如法國代表團，向中共買人，揀一批有家人在國外之華僑僑眷，成批買入，每個三千或者二千，一千人來到香港後，大可轉價而沽，賣番五六千或者一二千一個，閒閒地。

本來，販賣人口，係非法行為，賣者有罪，買者亦唔啱，不過法國代表團如果在大陸買一批僑眷帶來香港，又唔同，因為佢地實質上係救人。將僑眷救出虎口，而唔係志在刮龍，與中東販奴組織，直情唔同也。

大陸現在不少人想離開鐵幕，如果法國工商代表團向中共提出要買一批人，相信放出聲氣之後，廣州一區，亦有十萬八萬人要求中共將佢地當「貨」賣俾法國代表團，由該團帶來香港。

所以，法國代表團，呢次入到大陸，都唔買一批人出來，做一次大生意，走大鷄矣。

夏灣月

獨身之樂

一晚完　滾熱辣小說

天涯

周萍萍是個好動善變而又深富浪漫色彩之少女，結交男友至多，而不顧輕談婚事，芳齡廿三，小姑居處，還是無郎，把芳華在混混滾滾中虛度過去。

一日，其戚伍太太對她曰：「萍萍，以你之年齡而言，是應該結婚矣，女子總是有個歸宿好，結婚以後，享受家庭樂趣，夫妻之情，有甚于豎眉，總較目前混混滾滾好，你男友至多，在其中物色一個可托終身者實不難，倘不及早圖謀，則再過幾年，漸見人老珠黃時，有利條件漸失，要找更好之門戶亦較難也。」周萍萍似乎受到伍太太之言所感動，則曰：「你猷為我作介紹人。」伍太太曰：「你不能從一羣男友中自行選擇其終身對象耶？」周萍萍曰：「花多眼亂，唔知邊個好，由你第二者介紹，我可不必多來一番選擇之工夫也。」伍太太曰：「好你有此意，當為你留心。」

果然，不久之後，伍太太介紹秦先生與周萍萍，秦先生是個年約三十許之男子，中年喪偶，遺下三兒女，亟思續絃以主中饋，秦先生雖非大富，亦屬溫飽之家。周萍萍不多考慮，便遽然答允嫁與秦先生為繼室焉。

秦先生是個事業心重之男子，取周萍萍為繼室後，因有人為其料理兒女，料理家庭，無內顧之憂，更是雄心奮發，一天到晚，都在外邊為事業酬應，有時更飲宴交際，深夜始歸。周萍萍春閨寂寞，而且其性本浪漫，深覺伍太太所謂家庭樂趣，不知在那裡可以找得到。未結婚時，今日與佐治黃郊遊，明夜與小陳上夜總會，日間應吉蒂馮看電影之約，晚上赴關仔家中之舞會，與現在春閨獨處，冷落堪憐相較，其苦樂之間，真有天淵之別。因此故態復萌，繼續與婚前一羣男友，恢復來往，秦先生忙于事業，懵然不知，未加約束，周萍萍變本加厲，且準備與秦解除婚約焉。

一日，伍太太來探訪她，但在伍太太來前，周萍萍已應男友之約郊遊去，伍太太等候一小時未見周返，悵然而退，翌日再來，周亦外出未歸，當伍太太離去返家時，在途中與周相遇，則見她正與一飛型青年同行，形態親熱，大為訝異，更因其與秦之結婚，是由彼介紹，誠恐將來出事，無以對秦，過兩日，再往找周，擬加以規諫，其時周又準備出門赴男友約會，見伍太太來，竟先對伍太太曰：「我已向秦提出離異，但他未答允，不過，我無論如何，都要達成離婚之舉。」伍太太問其故。周萍萍曰：「我不享受到家庭之樂，更認為獨身始有樂趣。」伍太太尚欲加以勸解，但周以男友約會時間已到，一聲對不起便走了。兩星期後，周果與秦協議離婚。離婚後，恣放浪形骸，生活糜爛，不久，竟在一場爭風血案中被斬傷頭手各部，留醫院中，伍太太聞訊，往院探視，對她曰：「現在你獨居醫院中，該可詳思獨身樂是家庭樂了。」周但苦笑一陣而已。

扯旗山頂望落嚟

德叔

居安思危

熱辣樓吟草

選擇市花　熱情樓主

香港何能冇市花？
無花港亦不香呀。
字花爛熳開全市，
何不公平選定她。×
字花今已滿城開，
香港香風自此來；
選作市花真適合，
定教個個發橫財。

賈寶玉遊香港

曹雨斤

三一：同你上扯旗山

今日三點我便下班，落咗班自己身，我可以作你嘅嚮導。」賈寶玉曰：「你陪我去，則最好不過了。」賈寶玉說話時，更指着樓上個二百元狗錢曰：「同你過海玩，駛晒呢兩百幾元都有問題也。」—阿南聽到賈寶玉咁樣話，登時為之眉飛色舞，答曰：「我一于同你去。」好快到咗三時，阿南下班了，便換過咗衣衫，同賈寶玉渡海到香港那邊去。在過海小輪上，阿南問賈寶玉曰：「去到香港個便，你喜歡到邊處玩？」賈寶玉曰：「香港邊個地方好玩，我呢個初到貴境之人，乜都唔知，我靠你做盲公竹，你反要問我，豈不等于問道于盲乎？」阿南曰：「咁你聽我作主？」賈寶玉曰：「眞的唯你的馬首是瞻也。」阿南曰：「咁樣，我首先同你上扯旗山頂遊吓。」賈寶玉曰：「上山頂遊乎，唔好卦，小生唔係幾好氣力，要我爬上山頂去遊，恐怕上到半山風爐都吹得着了。」阿南曰：「你又話唯我馬首是瞻，點解又要反對？其實，你自己慌定先吧了，你估要上扯旗山頂，

梨園趣談

南海十三郎

粵劇曾演清裝時裝

關於時裝戲劇，粵劇始於優天影志士班，及革命成功，民國成立，優天影志士班已不存在，當時廣東舞台戲，祗演古裝戲。及後有話劇團體，以演近代史劇賣座，粵班亦相率效尤。如「沙三少」、「殺子報」等劇，粵班亦有演出，尤以周康年班且演清裝戲「西太后」，邁集演出，以五星燈飾演東太后，新蘇仔飾演西太后，鷄蘇蘇飾太監安德海，生鬼容飾太監李蓮英，劉海仙飾袁世凱，靚全飾光緒皇，周瑜榮飾恭親王，靚就飾康有為，劇情描寫西太后爭權，把持清政府繼而演出太監爭寵，安德海與李蓮英之鬥智，及後安德海死了，西太后且哭祭一回，又寫西太后演戲於宮幃，演觀音大士，於是劇中有戲，及後李蓮英得寵，西太后授權與他處理宮幃，對於能臣康有為主張行新政，西太后大忌，要去之然後甘心，正準備擒拿康有為，而事機洩露，康有為逃脫，又寫世凱謀刺恭親王不成，因而投忠，暫效力於清室，以及西太后奸計，光緒皇慘死，寫世凱漸漸得權，西太后依然得勢，劇情盡量揭露清室的黑暗政治，闡揚民族革命的偉大，周康年演該劇，盛極一時，其後又有詠太平亦演時裝劇，即編演民初袁世凱稱帝故事，內容穿插蔡鍔與妓女小鳳仙一段艷史，如何裝病皆與人計以瞞袁世凱注目，如何逃出京，如何護南起義師，推倒袁世凱，而袁世凱又病發神經，夢中見清室被害者之鬼魂向他索命，卒至皇帝造不成即喪命，此劇由肖麗康飾小鳳仙，小生福飾蔡鍔，鬼馬元飾袁世凱，演出成績亦美滿，其後詠班繼演雙孖女萬里尋親記，為肖麗康新丁香耀時裝首本，亦能賣座。直至大中華班靚少華演上海妻顧醫世劇「閻瑞生」，再其後則由周豐年排演清裝戲「宣統大婚」，劇中寫宣統之昏庸，亡國猶以帝君自比，大婚又奢華浪費，及清朝遺臣之挑撥，軍閥官僚爭鬥，從中取利，而宣統大婚，又屬古式結合，原屬盲婚，諸多笑話，劇中由白駒榮飾攝政王，薛覺先飾宣統，千里駒飾宮女，嫦娥英飾皇妃，駱錫源飾宣統配婦，劇情平淡，祇因為當時時事，故亦多人觀看。薛覺先且以演宣統得譽。除此數齣劇本外，清裝時裝劇不多見演。西裝古裝劇則由靚少華先演「俠盜羅賓漢」「斯龍遇仙記」，亦十分賣座，至其後之時裝戲則薛有覺先之「毒玫瑰」「不染鳳仙花」「愛情非罪」及盛極一時之「白金龍」，原因是觀衆看得古裝戲太多，一看時裝戲，覺得換換胃口亦好也。

大鼻子

一矢雙鵰

婢學夫人

摩登成語

小明

婢學夫人這句成語，是指學擬不甚似也。婢居灶下，一旦學作夫人，但舉止塵蹤，終不似眞。故凡學擬他人而又限于經驗，學得不湯不水者，人稱之為婢學夫人。

時下有一闋流行恢諧粵曲，其首兩句曰：「扭番口大雪茄，充生晒認經理......。」不錯，香港社會，多光怪陸離事，許多光棍之徒，每每作出其大班經理狀，以便作社會中亂滾者，口銜大雪茄烟，手挾大公事袋，似模似樣，成個大班經理格，使人家對佢生出了錯覺，以爲佢眞係大班經理階級，于是乎佢滾的手段便有許多便利。

但，雖然作狀十足，總因台型不似，很容易露出破綻來，正如婢學夫人一樣，舉止塵蹤，終不似眞，一且俾人睇出佢係石狗公只係似石斑魚而非石斑，便露出其醜態來。但，太平山頂望落嚟好多老襯，亦即係話婢學夫人呢套手法，目前好多人仍倚爲撈世界之道也。

郵差的錯誤

番鬼古怪古

槐遠

卡魯是個郵差，每一天中，幾乎大部份時間，都是在忙於替別人派信。別人派信，是在市區中工作。可是，他派信却是在郊區。因此，他每天都是由早上出門，一直到晚上，才辛辛苦苦的派完了信件回去。

如果說派信的工作枯燥吧，那倒也不見得。原因是收信的人，都是一些熟人，比方說那個田莊的主人，每天一定是會有一份報紙收到的。因此，他到了那裡，將報紙遞給他時，他必然是會非常感激的對他說一聲謝謝。

另外，還有一位政府的稅收人員，他同樣的也是一定可能會收到許多文件的。因此，當他見到卡魯這個郵差時，也會對他報以感激的微笑。也就爲了這個緣故，卡魯的工作，雖然是非常刻板，但是，他却做得津津有味，如果有人會感到不滿的話，那便是他的妻子。原因她不但是終日一個人在家中，而且，她的生活更是非常寂寞。同時，當卡魯送完了一天的信後歸去時，又往往是累得全身疲乏無力。

不過，他這個人倒是有一個習慣，那就是不理他的妻子的反應如何，他自己知總是一點感覺也沒有。

這一天，他又到郊區去派信，到了那裡的時候，祇見那位田莊主人的門，是緊緊的關閉。再也沒有一點聲息。這一來，他感到非常奇怪。他想：這一家人爲甚麼會連一點聲音也沒有？他們都去了那裡呢？

於是，他走到門邊去仔細觀看，一看之下，發現他的門前有一點血漬。這使他看了之後，斷定這家農莊的主人，家裡面是一定遭遇了意外。

爲了要知道這件事情的底細起見，他馬上推門走了進去。當他到了門裡面，自然更是發現了滿地血漬。進一步，他更斷定他們是發生了災禍。

正當他在那裡糊裡糊塗的向前觀看時，突然從房子裡面，奔出幾個賊來，他們手中拿着許多搶到手的東西。

見了卡魯之後，不由分說，你一拳，我一腳，動手將他打得個半死。

之後，那些强盜逃走了，卡魯甦醒過來，走進去觀看，眞是幾乎再把他的命嚇掉。原來，那個田莊的主人，還有他一家大小，都倒臥在血泊之中。

他連忙去報警察，這件事情由於在不久之後，便捉到了那幾個强盜，因此，才算是除了一身嫌疑。從此之後，他去派信時，祇要遇到了一事情，他便會嚇得魂不附體。因爲怕再吃到那一次的苦頭。

後來，有一天，他又到郊區去送信，在稅收人員的門前，他又看到了一副可疑的景象。比方說過去那個稅收人員，他總是站在門口的，但這一次，他的門前却是冷冷清清的。（上）

七十二行外記

發道化

廿六：做魯仲連撈實惠

我寫呢篇不成器的文章，原來唔敢俾老友知道，一來文章太過水皮，二來難免有些對朋友不敬之處，爲避免人家誤會，總是唔講爲佳。但是鷄春咁密都會出仔，日子一長，就好難完全唔俾人知道，上一排同大近視飲茶，佢就問過我，在老友面前，不敢說謊，却又不願承認，只有支吾以應，大近視唔理我咁多，一直講落去，問我咁唔隘路，知唔知道近日有一場罕見的官司在醞釀中？我近日少的出來捐，眞係間到我，大近視摸住偏患，一聲二二話晒俾我聽，講起來，原來呢件事同我有的關連，如果眞係打官司來，話唔定要我登台作供都有份。

話說今年的春天，我偶然蹺到一間辦庄搵朋友傾計，啱啱佢接到星馬方面來信，要我朋友搵間大規模印務館，印一批大明年度的日曆月曆，指明每一個月的第一日要用一張電影明星的七彩照片隔開，其他各樣，亦有詳細規定。我朋友見我來得咁啱，又知道我做慣經紀，問好多間印務館都熟識，特等俾個盤我，叫我去走吓，亦是關照我之意。我就將對方的條件抄一份，去搵相識的印務館打價。拈咗一間，兩個星期，卒之我介紹辦莊老細直接同印務館簽約，印務館方面一千幾百蚊佣，我的權利義務兩訖，就有再過問此事。現在大近視講起，我正想起呢回事，眞係估唔到佢地後來會攪出咁大風波。

爭執的理由，是由一位女星的照片而起，呢位女星明艷照人，是當時最吃香的女星之一，印務館在印日曆之時，把她的照片，印在一月一日元旦日之上。却不料世事太以難料，這一位女星，竟然意外的逝世，於是就引起許多問題。星馬方面的顧客，認爲在新年元旦，揭開第一張日曆就是面對一個已經逝世的人照片，恐怕會有些世俗的人認爲係唔係幾好意頭，因此立刻通知辦莊，叫佢同印務館交涉，將呢個女星照片撤換。呢的咁嘅更動，講起來似乎好簡單，但因爲印數太大，封面的印務又特別精美，計一計條數，足足要化多成萬銀之巨。印務館成批生意，所賺者亦不過如是，自然唔肯，提出反要求，如果要換封面，就要補錢㊀

風虎雲龍

影譚

金鋼

我受這套片子的吸引，是在銀幕上和尤伯連納久違，很想一睹他近來的豐采如何，同時「夢斷城西」的男主角佐治卓卡里斯留下的印象亦深，憑他們兩個頭牌明星的號召，我跑了兩次戲院，買了預售票，才算一償心願。

聯美在「風」片上的投資，不能說沒下功夫，除了兩大頭牌，導演李湯遜也是得過金像獎的，臨時演員動員的也不少，金字塔的外景也用人工搭成，也不會省錢，但片子拍的成績如何？暫時不下定論，讓我們從故事情節談起。

編劇人虛構有「馬牙」族小王國，時以活人祭祀天神，某日在壯觀之金字塔上舉行盛典之際，突有異族侵入，「馬牙」族僅有木製武器，不敵異族之金屬武器，乃舉退至漁村，村長竟乘機要脅國王巴林（佐治卓卡里斯飾）以其女（涉里安菲露飾）做皇后爲條件，否則不服從國王指揮，巴林無奈，只有接受，乃帶國渡海（一共不到二十支木船），彼等在北美登陸後，建立新天地，被當地蠻族首領「黑鷹」（尤伯連納飾）發現，一番爭鬥，黑鷹被俘，被指定來日祭神，巴林不忍，於祭祀大典時當衆釋放，謀取和蠻族和平相處。不久，異族又追蹤至，巴林苦戰，幸得黑鷹率蠻族助陣，盡殺異族，始得平安，但黑鷹則不幸戰死。

以戲論戲，尤伯連納則成績最好，從頭到尾，尤伯連納全身赤裸，沒有任何可以借助發揮的地方，完全憑肌肉的動作，眼睛的表情來做戲，很難演，但做得不錯，比起佐治卓卡里斯的戲，「夢斷城西」那股傳神的表演，顯然大不如前，至於涉里安菲露，無戲可演，走來走出而矣。

場面不算小，人也不少，但本片的氣氛却令人失望，最後的一場背塔一戰，但見人潮湧來湧去，個個手上高舉着刀，既不揮動，亦不見認眞砍殺，一如廟會遊行，把一場高潮的戲，冲淡了很多，只有瞭望台的弓箭手倒栽下來，尤伯連納矛槍刺挑敵人的一兩個特寫鏡頭好看，一抽到大戰混戰的鏡頭，就毫無味道了。

編劇人對本片應負大責任，「馬牙」人稱之爲族，也不過數百人之強，以「國」來論，實在勉強，而村長竟敢在國王武士面前，趁危要脅嫁女爲后，亦可謂荒唐之至，莫名其妙等挿些祭活人的情節，亦是可有可無，馬牙族武器，既屬木製，而矛槍尖又明明是鐵的，而俘虜敵酋，竟由王后親自侍奉，亦不合情理，不成體統。情節，對白，整個結構，完全被編劇搞到「大亂」，這麼好的導演，演員，拍出來的成績他們自己是否滿意？恐怕是只有聯美當局才知道了。

金像女星柏特烈絲嘉戰勝了惡劣命運

娛樂圈

金像女星柏特烈絲嘉

曾榮獲奧斯卡金像獎的柏特烈絲嘉，她的生涯的升沉起伏有如駭浪驚濤一般，跟她遭遇相似的人並不多，死亡之神飛近了她的頭上，不下兩次之多。一次幾乎奪去了她的小兒子佛特烈，另一次是她的大女孩奧琍維亞終於給病魔攫奪生命去了。柏特烈絲嘉和她的丈夫陷在悲劇的波濤中搏鬥，憑着她夫婦倆的同心合力，終於克服了黑暗的力量，而恢復了信心和生趣。

還在她自己是等於一種奇蹟。她不時悄悄地說道：「我相信我們必需接受上帝的意旨」。這是和她接近的人，誰都知得這她是如何地的艱苦才能渡過了她的難關。

第一次會見柏特烈絲嘉的人，往往爲她的面孔的溫馴和沉靜的表情而受感動。她是初入世途即遭遇到艱難困苦的女人，可是如今她的信心，由於她的演技，新生了一個孩子，而獲得了想像的嚴格鑑定的歡呼，作爲報酬，這一段要經過悠長的崎嶇而坎坷的路程而到達快樂的境地，在她是相當的遙遠。「我曾經歷過那些階段」，她談及成功的滋味。「我第一次在百老滙參加莉里安赫爾曼是主演的「森林的另外部份」一劇於現出的時候，曾有過因授給優勝獎的而大擺架子的經驗。」當時的頒獎，包括獵諾遂獎，紐約戲劇批評界獎，授予百老滙演劇最佳的女主角最高榮譽「東尼」獎，觀察雜誌獎與圈鑑雜誌獎等等。可愚，當觀衆對她的罕見的天才，她的金髮，健美和面貌表示讚美之時，柏特烈絲嘉妮爾倒並不受感動，在她個人來說，演技是一種藝術和一種智慧，與她的芳齡二十二歲無關。她意識到的聲名不過轉瞬即逝的東西，而獎品的本身，也是空洞洞的等於一陣雲煙。工作對她是實際的，一是件實實在在的東西。不必就就於爭取迅即變成酸餒的虛名，爲了自己，應刻苦從事工作。

她很少時便已被迫着學識了，似乎最什麼，並非即常常最等於什麼的道理。當她感得並說出幼滅的苦味時，她祇說一次便已足夠了。

次郎

妮爾曾墜入過愛情網，但遇人不淑，最後使她失望了。當你要秘密地進行戀愛到，突如其來的遭遇時沉重的傷心的打擊，可憐她的心中，絲毫是沒有準備的啊。對於一個年輕的女子，要隱藏起她的愛情，把她當成一種病症，埋在心的深處，而不讓她叫出口來，你說這份痛苦，是多麼的懂事。

妮爾對加利谷巴的戀愛便是如此這般的一回事。她在瘋狂希望她戀愛着谷巴。當時谷巴已四十八歲，比妮爾大了二十六年頭，尤其重要的是，谷巴也已經是有婦之夫了，已有了他所喜愛的一個小女孩，稱瑪莉亞了——這是鐵般的事實，今天谷巴的女兒，長得一付十分相像他前所曾一度戀愛的女人面貌。如果今天他仍然生存的話，她一定會因爲他們的相似而受震動。

柏特烈絲嘉，從不懷疑谷巴之深深地愛着她，正如她愛谷巴之深切。可是她對他的責任是尊重的，雖然當時他的婚姻已快到了破裂的邊緣，但他不肯毅然採取離婚的步驟。「如果我沒有瑪莉亞，」他說了一遍又一遍，「那問題又容易解決得多。但是，現在我可不能忍受損害到我的小女兒呀」！

如此一來，把妮爾夾在板縫中。她在過着後悔的生活三年，名聲上大受打擊，正在山窮水盡的時候，妮爾碰見了她的丈夫路特達爾，「在初次見面的時候，我有點憎恨他」，她微笑道：「可是他老是釘着我，慢慢的我改變觀念，感覺得有些吸引力」。他們在年前的十月份相識，到了翌年七月，柏特烈絲嘉已成爲達爾太太。她開始了一個新的婚姻，和替滿足的生活方式。雖然她的小女孩死去了，但經過一段時間，又使她的兒子佛特烈恢復了健康，而使她失去的夫婦間的恩愛，日趨緊密。他們夫婦現在住在大密辛登市不遠的一個美吉利鄉村中，除了偶然拍拍片，和到百老滙演出戲外，就祇羨鴛鴦不羨仙了。妮爾說道：「我認爲沒有甚麼使我會更加快樂的了，祇希望在這裡的人都能夠健康而快樂的長久下去！」

柏特烈絲嘉與加利谷巴

「潛艇敵後大戰」中的精彩一幕・該片由塔亨達，法蘭基阿華龍主演。

女人遇強盜

三人行鼎足千秋

歷史上的魏、蜀、吳，鼎足三分，各自雄視一方，造成一個紛爭的局面。在電影上，則有最近上映的「女人遇強盜」，僅僅是主角三人，而演出了一部奇情冶艷驚險的鉅片，還也應該說是鼎足三分，各有千秋。

以三人爲主角的影片，電懋公司正在拍攝的「三朵玫瑰花」，最近也有人命名爲「三人行」，終以此一片名，含義曖昧，數人思索，不如現在的名稱朗爽，所以沒有採用。

「女人遇強盜」，也正是三人行的性質，他們在荒郊原野之外，三人結伴同行，而且結爲金蘭之交，以兄妹相稱，終以各懷鬼胎，各自爲謀，互相猜忌，互相火拼，使得女人沒有遭受到辣手摧花。

該片爲新天公司出品，男女主角僅有三人，王引、張仲文、趙雷，角色不多，但戲劇味十分濃厚，三個人要出盡辦法互相鬥法，而且全部採用外景，到台灣拍攝的外景，因爲祇有那裡的外景襯托下，才顯得奇與野。

所表示的強盜是如片名，強盜有兩人，與女人一少，王引與趙，一老，女人則由最美麗的動物張仲文，王引與張仲文的演技，人家已熟知，趙雷則爲台灣，夙負盛譽的性格演員，與王引配合，却能勢均力敵，殊屬難能可貴，這樣三個人在一起，他們演出的戲，自然是其味無窮了。作爲內行的影圈中人，安得不欲一觀？

玉堂春

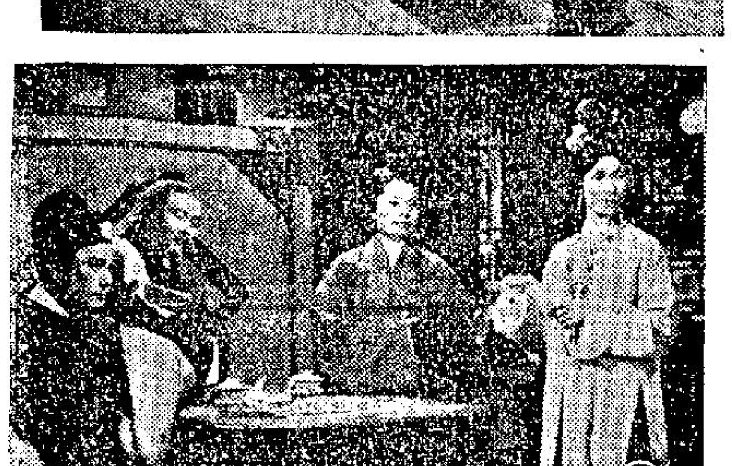

（一）卸職吏部尚書王瓊（井森飾）的兒子金龍（趙雷飾）奉父命偕僕王定（顧文宗飾）留京追收巨額債款。這天金龍到隆福寺看熱鬧，邂逅富春院名妓玉堂春蘇三（樂蒂飾），頗驚其艷，是夕訪之香巢，却因蘇三生涯忙碌，金龍久候不至，和賣零食的金哥（李昆飾）搭訕。

（二）金龍從金哥口中，曉得山西巨富沈燕林（楊志卿飾）正熱烈追求蘇三。此際蘇三正在應酬燕林，故姍姍來遲。經三催四請，蘇三來了，剛坐下來，金龍摸出銀票來，說是茶錢，即叫王定走。鴇兒（紅薇飾）發覺銀票是三百兩，即追前，金龍不顧，蘇三已氣得淚盈於睫。

（三）金龍淸收債項後定期返金陵，世交柳子美（李英飾）設筵餞別，並召妓侑酒，金龍雖不喜蘇三的架子，却對她的美艷印象深留，便飛箋召她，蘇三爲了報復當夜金龍對她的奚落，酒令唱詞，句句諷刺金龍。第二天，金龍訪蘇三辭行時，互致歉意，並道愛忱，臨別依依。（未完）

碧玉青萍

諸葛青雲著　王雲插圖

七、羅浮之戰

獨孤策笑道：

「南宮前輩，你尋着過『雙環怪叟』查天競沒有？」

南宮珏嘆道：

「這樁怪事，我始終悶在心頭，不得其解！因為我走遍萬水千山，歷盡無邊艱苦，甚至幾乎把性命送掉地，周尋宇內，均未發現『雙環怪叟』查天競絲毫蹤跡，而江湖之中，也不曾聞得他的死訊！」

獨孤策靜靜聽完，含笑問道：

「南宮前輩，你洞中有無美酒？」

南宮珏答道：

「酒是現成，但老弟劇毒新祛，暫時還不宜飲用！」

獨孤策失笑說道：

「不是晚輩思飲，我是請南宮前輩擎杯以待，因為前輩在聽完我所說『雙環怪叟』查天競的情況之後，定會意興飛揚，浮一大白！」

南宮珏微嘆一聲說道：

「獨孤老弟，你這幾句話兒，令我難信！因南宮珏未能親手報仇，我豈會意興飛揚？……」

獨孤策不等南宮珏話完，便自朗聲笑道：

「南宮前輩，你已經報了仇了！」

南宮珏聞言一愕，詫聲問道：

「獨孤老弟，查天競是否業已死去？」

獨孤策點頭答道：

「惡有惡報，天道好還！」

南宮珏失聲嘆道：

「他死了不能使我親手報仇，豈不令南宮珏終生抱恨？」

獨孤策搖手笑道：

「老人家且慢失望氣憤，你且猜猜『雙環怪叟』查天競是怎樣死的？」

南宮珏語音中依然深含失望地，恨聲答道：

「他便肉成血水，骨化飛灰，也與我無干，消不了我半點心頭之恨！」

獨孤策笑道：

「此事妙到極點，怎會與前輩無干？那位凶橫絕世的『雙環怪叟』查天競，就是死在前輩的『南宮珏』三字英名之下。」

南宮珏驚奇得幾乎跳將起來地，大聲問道：

「獨孤老弟，你在說些甚麼？難道我『南宮珏』三字，還會殺人？」

獨孤策笑聲答道：

「『雙環怪叟』查天競是被前輩的『南宮珏』英名，嚇得驚心碎膽地，死在他自己仗以成名、仗以濟惡的『日月雙環』之下！」

南宮珏叫道：

「獨孤老弟，請你說得仔細一點，不然我決不相信！」

獨孤策遂把表姊「流雲仙子」謝逸姿在「雲霧山」內，講給自己聽的這段武林秘事，向沉沉暗影中的「半奇老人」南宮珏，仔細叙述一遍。

南宮珏聽完經過，這才深信不疑地，向獨孤策失聲長嘆說道：

「獨孤老弟，你看人有谷心之毒，是多麼可怕？常言道：『為人不作虧心事，半夜敲門不吃驚』！可見得仗劍江湖，游俠宇內，武功機智還在其次，必須把『心地』二字，放在第一！」

獨孤策聽了這『為人不作虧心事，半夜敲門不吃驚』之語，不禁赧然生慚！因為自己若非於「括蒼山西施谷」作了無顏見人醜事，怎會在一聞「寒容谷」三字之下，便羞窘得跳崖自盡？

他正自耳根發熱，心底生慚之際，忽然聽得南宮珏向自己問道：

「獨孤老弟，你既是大悲傳者高足，會否學過『大悲三式』？」

獨孤策知道恩師昔年是以「大悲三式」，名震武林，但近年却已化三式為九式，傳了自己，遂應聲答道：

「學過，南宮前輩忽然問起此事則甚？」（一〇〇）

獨孤策聽了為人不作虧心事話為之赧然生愧。

香港地

劉以鬯著

（四五）依舊經常喝酒

工人見她已起身，問她：「什麼時間開飯？」她搖搖頭說：「口苦，不想吃飯，榨一杯橙汁給我吧。」

工人在走入廚房之前，遞了一封信給她：「剛才，有個小孩子送來這封信。」

拆開一看，原來是馮文寫來的。信上這樣寫：

「……我寫這封信給你，沒有別的意思，祇想宣洩我內心中的憤患。這一次的教訓，實在太大了！我一直以為你是一個善女人，想不到你竟這樣的下賤！我不怪我父親，祇怪自己太愚昧！我明知你是一個下賤的女人，明知你與父親有過特殊關係，明知你是一個交際花，明知你沒有靈魂，明知你不要臉，但是——我愚昧地對你付出真摯的感情了！你究竟有沒有心肝？你究竟有沒有感情？你究竟有沒有靈魂？……我已將所有的希望寄存在你的身上了，想不到你竟當着父親的面，對我說出這樣無情的話！我恨透了你！要是有機會的話，我一定要報復！……」

字裡行間，充滿了怒火，使麗麗不忍卒讀。麗麗心似刀割，淚水就像斷線珍珠一般，簌簌的掉落了。

她沒有將馮文的來信讀完，但是已經沒有勇氣繼續讀下去了。

大凡做交際花的人，明知自己在出賣皮肉，總會想一些理由出來，原諒自己的行為。麗麗也不是一個例外。雖然在做着下賤的事情，却始終不肯實自己。如今，讀到馮文的來信，彷彿從一面鏡子裡看出自己原形，不能沒有恐懼。

馮二的支票居然兌了現，但是麗麗並不因此感欣慰。現在，她知道有些東西不是金銀能夠買得到的。她的肚子裡懷着黃森的骨肉；但是腦子却一直在想着那個熱情得發傻的馮文。

內心陷于交戰狀態，苦悶極了。她喝酒，常常醉得不省人事。當她喝醉後，就獨自坐在房內，猶如瘋人一般，對着窗子，破口大罵。亞杏有點怕，以為她精神失常，生活失去了平衡，寧願不要人工，提着籐籃，辭工了。縱然如此，麗麗仍無自覺，依舊經常喝酒，企圖用酒液來沖淡自己的苦悶。

因為亞杏已辭工，新工人一時又請不到，許多事情，都要自己去做。她決定到荐人館去一次，希望能夠立刻請到一個工人。（四五）

七日完小說

同林鳥

西門木

馬少懷夫婦逃難到這陌生的小島來，雖然有點徬徨之感，但是既然到達了這個地步，那麼一切唯有聽從自然發展好了。他們夫婦二人，第一是希望找到一間小旅店歇宿，把生活暫時安定下來，然後再作第二步打算。他們夫婦二人走遍了半島和島上的所有小旅館，不但房間早已給人住滿了，甚至連床位也住滿了，從朝到晚，一直無法找到住的地方，馬少懷心裡固然不安，他的妻子小娟更急的流下淚來。馬少懷忙安慰她，道：「天地之大，斷不致沒有我們容身之所的。這次走難來這城市的人太多，住屋當然是成了問題，不過，我以為還是有希望可以想到解決的辦法的，何況我們逃難到這裡來，只不過是暫時性質，過幾天，希望局面平靜了，我們便得回去，看看啤仔和媽媽老人家哩。……」

說到兒子和媽媽，馬少懷不免如梗在喉，幾乎說不出聲，心裏不禁有一陣陣的辛酸。而小娟更加悲傷，忍不住流下幾點淚水。她道：「我眞就心她老人家和小孩子，就是要過幾天的生活，沒有照顧，也是不容易可以生活下去的。……這都是我的不好，應該讓你一個人回到城市來，我留在鄉下照顧她們老少，縱然有這不幸的事發生，但還有我留在鄉下，不致叫他們束着手在這裏餓死。……」說到這裏，她哭的更厲害。馬少懷雖然也是滿肚悲傷，但他不能不給妻子安慰，因也連忙替她拭着淚水，叫她暫時忍耐下來，他說：「人總是要吃點苦才可以得到安樂的日子的，所謂吃得苦中苦，方為人上人。我們能夠忍受的過得這一段辛酸凄涼日子，我相信，以後的日子總是好過的：……」馬少懷雖然說出這一大遍話去安慰妻子，其實他本人正是一點辦法也沒有，希望，希望，只是一個美麗的名詞，實際上還沒法可以給他們夫婦二人解決前面最困難的「住」的問題。這天晚上，他們夫婦二人因為找不到旅店，難道還歇宿在街頭？馬少懷想：一個男人，在路上狂到天亮，倒還可以。但怎可以叫一個女人也跟自己一樣？結果，他在無意中想出一個辦法來，就是在海邊那座「大碼頭」上，他發覺了這是個頗宜歇宿的好地方，在這裡，有幾張面臨大海的長椅，許多流浪者就坐在這長椅上睡到天明。馬少懷夫婦二人既然找不到酒店，第一晚和第二晚的歇宿，就選擇這凄涼辛酸的渡過。但到了第三天，小娟哭的更加辛酸，她道：「叫我這樣的過日子，連休宿的地方也沒有，我實在無法再在這環境下忍受下去。我願意就在這裡跳下大海死去了。死得乾乾淨淨，免再負累你跟我一同吃苦，也不忍再看到這些太可怕的苦。……」馬少懷聽了，當然感到更加着急，他一面婉勸妻子，一面也自責自己太過無能，叫妻子為自己而吃苦。他說：「你死去，不也叫我一樣死去嗎？叫我獨個兒在這裡，更加沒有生存的意義。我們吃苦，忍受下去，不要為了甚麼，而是為了將來兒子的事。我們怎可以把這無告孩子和老人丟下在這世界裡不顧而去呢？總之，無論怎麼困難，在今天裡首先解決住的問題，找個床位租下來，然後再作第二步打算吧！……」

小娟雖然滿懷辛酸與悲哀，甚至就這樣跳下大海死去了。但是，她究竟是愛她的丈夫和兒子的，特別是還個離開了自己的兒子，她一想起了兒子，眼睛淚水又不禁汩汩的流下來。（一）

南唐

南宮搏著

五八：深院靜

他回憶一次幽會，他要求女英除了鞋襪，讓自己欣賞和撫摸。可是，她害羞，堅持不肯，在進入初戀之前，她曾經無顧忌地除鞋除襪，然而，愛了之後，羞澀隨之俱來。

他喜歡，迷戀地喜歡這一份愛的羞澀——在相思中，他了無睡意——在情愛的歷程中，這是他第一度有沉重感的愛情。也許是因於沉重感，加深了他的愛。

於是，他出室，在秋風的廊前徘徊，向西樓而去。

內侍們已睡了，西樓，祇有外樓梯口懸着一盞用貝殼製的風燈——南唐宮中的風燈，分別用明角與貝殼作罩，除了能避風之外，還具防火作用。至於李煜，特別欣賞貝殼底風燈。

他在貝殼燈的微光下，拾級而上，凭着西樓的欄干，眺望內苑之夜。清秋的夜空勻淨而高爽；向南望，在近距離的一叢屋，有燈光，那有江南國后的寢處，他想：她睡不着，却拖住了妹妹……

簷前的鐵馬在風中發出了冬之聲，此起彼伏，奏出零落的、不規則的樂章。

他傾聽着，低聲吟唱：

「深院靜，小庭空，斷續寒砧斷續風，無奈夜長人不寐，數聲和月到簾櫳。」

在無意間，他作了一首詞。而這即興的小唱，使他的悶鬱變得了抒洩，於是，他緩緩地拾級而下。

就在這時，一個人影倏然而來——移動極快，但毫無聲息。李煜一愣，立刻想到：趙匡胤派來的刺客。但是，這一念倏然而來，又倏然消逝。這是深宮內苑，北方的刺客不可能混入的。再者，他於一愣之間，已看出移動的黑影身型很小，當是女子……

於是他迎上幾步，移動的黑影似乎已發現了他，倏然止步，欲退，欲逃。

就在同時，他看清了來人。

「女英——」他低喚着。

「嘩！」她發出一聲驚嘆，飛奔上階，撲向他，將他抱住，有如啜泣地喘息。

「女英，麼奴說你不能出來——」

「嘩，好難啊，好艱難啊！姊夫，……」她緊緊地擁住：「姊夫，姊姊對我有些疑心了。」

他緊張，用面頰偎貼着她的鬢髮，切切地問：

「怎樣？娥皇說了你？」

「沒有直說，不過，我猜姊姊有一些些知道了，姊夫，我出來好艱難！」她說，一揚手，手上，提着一雙金縷鞋。

他低下頭，看到她僅僅着了襪，而且，襪帶也不曾繫上，顯然，她是在匆忙中出來的。（五八）

愛鎖

上官文武著

（卅六）一句話使大志失眠

她這番話，當然不能令父母相信，但也不便追問下去，過了一會，她的母親趁女兒返房休息，打電話告訴大志。大志趕忙去看她。

踏進了客廳，大志怔住了。他看見一位漂亮的青年，正跟麗萍的母親歡談，而且聽聞他說到麗萍的名字，大志的妒火不由自主的燃燒起來。

大志認得那青年就是在花都夜總會跟麗萍翩翩起舞的，也可能就是麗萍的表兄柳坡，那青年見大志來了，忙站起身來，連跟大志點頭招呼也沒有，便跑進去了。

大志見他這樣沒禮，對他更加憤恨，同時，也怨懟麗萍的母親，暗想：你既然通知我來看麗萍，為甚麼又告訴了那個傢伙，難道她故意這樣做，暗示麗萍有了新的愛人，或者她屬意那青年做杜家的東床快婿，叫自己知難而退？

他和麗萍的母親談了幾句話後，便跑到麗萍的房間去，房門虛掩，大志沒有敲門便推門而入。

麗萍閉着眼睛躺在床上，從她的臉色上，他絕對相信麗萍是墮胎回來的，想起她丟掉自己和她愛情結晶品的命和剛才那青年的荒謬行徑，他有點生氣，巴不得罵她一頓，但是，當他多看了麗萍幾眼，他的心又軟了，不祇不忍罵她，而且附在她的耳畔，輕輕的呼喚她的名字。

麗萍從夢中驚醒，睜開眼，還疑身在夢中，怔了一怔，微喘的說：「大志，你……你甚麼時候來的？」

大志沒有答她這個問題，却反問：「麗萍，你甚麼時候回來的？」

麗萍看了大志一眼，跟着，眼皮垂下，顯然，她是疲倦得要死，半晌才說：「剛回來。」她的聲音很微弱，像久疲的人一樣。大志不想打擾她，同時知道在這個時候詢問她，她也沒精神答覆的，所以沒再做聲，祇呆呆的坐在床沿的椅上，凝視她那蒼白、但十分漂亮的臉孔。

不久，麗萍睡着了，大志不便逗留，躡足的走出睡房，跟着向麗萍的母親告辭了。

這晚，大志和徐瑞龍吃茶，把情形告訴他，瑞龍說：「我說麗萍去墮胎，顯然沒有錯了，因為我認得她的聲音，同時也聽聲三姑稱呼她是杜小姐，這還有錯嗎？」接着他又神色緊張的說：「大志，杜小姐跟你有感情怎樣？……照理，假如她跟你有感情而又準備結婚，那末，她會珍惜你們的愛情結晶品的：……」

徐瑞龍弦外之音，好像是懷疑麗萍不再愛大志似的。

大志自從日間見了那疑是麗萍表兄柳坡之後，心裡已滿腹疑團，而今再聽瑞龍這話，更加疑惑，覺得他說得中肯有理。

這夜，他又失眠了。（三六）

花落紅塵

高雄

三面言明成就良緣

劉家旺力戰田鷄東幾個馬仔，毫無懼色，幾下散手，已將其中兩人撻直，單眼昌見有機可乘，亦撲上去打埋一份，但短刀在手，實行擺命。

李來見單眼昌持刀偷襲，豈能袖手，執起張椅，向單眼昌掟過去，跟手執起第二張椅，向電燈掟去，屋中登時一片黑暗。劉家旺恐怕在天台上，黑風黨越打越人多，情急之下，出跐兵計，喝曰：「大泡勝，放火燒屋！」呢句話有威力矣，天台上立刻亂成一片。

李來亦知道劉家旺並無帶一個大泡勝同來，知佢用跐兵計之後想撤退，答曰：「淋緊電油！」嚇到天台上之人，個個高呼救命，有幾個女人尖聲大叫曰：「大佬呀！唔好放火，唔好咁有陰功！」

天台一片混亂之際，劉家旺與李來已經逃出，好彩佢地行早一步，兩部警車馬上便駛到，田鷄東跟住落來之時，已被警探捕住，跟住，大批警員衝上天台，將單眼昌及其馬仔，一定捉，同時在天台大搜索，結果搜出一批三角挫，長短刀，又搜出幾十包白粉。

原來天台打大交之際，住在三四樓之人家，鬼得唔係路，打電話報警，所以兩架警車一齊來，將佢地捉蛤咁捉也。劉家旺與田鷄東之馬仔打一場交，無形中幫助警方一臂之力，將黑風黨一網打盡，單眼昌再度出山，以為投身黑風黨便可借田鷄東之力，快意恩仇，將四海堂消滅，豈料人算不如天算，在天台打一場交便投入法網。

李來見田鷄東落在警方手上後，被控黑社會及販毒兩罪，共判刑三年，心中大快，對劉家旺亦十分感激。

一日，劉家旺去到公寓，小金曰：「旺哥，我今日精神甚佳，想同你傾一件問題，你帶我去飲茶得唔得？」劉家旺曰：「得！難得你有興趣。」

去到茶樓，小金曰：「旺哥，先恭喜你。」劉家旺曰：「喜從何來？」小金曰：「李來托我對你講，將鳴茜嫁俾你，唔知你嫌棄否？」劉家旺曰：「豈敢嫌棄，鳴茜係靚女，我亦佩唔晒……」小金曰：「不必講落去，求其你唔反對，大好姻緣，即告錯成，鳴茜亦好欣佩你也。」

劉家旺事實上在擬香失蹤後，心情寂寞，聞鳴茜相愛，甚喜，是晚，劉家旺去見李來，想當與鳴茜當面講吓，李來曰：「嗰晒，旺哥，小金已轉達我之意見俾你知否？」劉家旺面紅，曰：「我浪跡江湖，身家無物，唔怕委屈你位千金否？」李來曰：「何出此言，我與鳴茜都敬佩你為人，有英雄肝胆，以後一家人矣，叫埋鳴茜出來，三面言明可也。」

鳴茜出到來，傾起，亦羞到面泛桃花。（九二）

李來替劉家旺鳴茜談婚事

藍面女幽靈

穆穆著　王雲畫

九三：甘辛霸身亡

莊志達和呂玫瑰，在集松脂生火之間，自然不會忘記敵人會來狙殺，所以甘辛霸的放槍，便沒有用。因為兩人見甘辛霸影子一動之時，早已竄到一塊岩石之後，把槍避過了。甘辛霸見兩人避過，自然是翻手放槍的；祇是呂玫瑰是何等樣人，對方翻手之間，她的指頭已把槍機扳砰砰砰，一連三響，三顆子彈，經已朝着甘辛霸疾射而去。甘辛霸以自己人多勢衆，向就不把對方兩個人瞧在眼內，她突然發槍回擊，自出他意料之外，而呂玫瑰經過苦練，槍法極準，甘辛霸想把身子伏低來躲避之時，已來不及，三顆子彈疾射到胸口，紮上一個大洞，鮮血有如噴泉，重傷要害，饒算他再驃悍，亦是無法支持的。他劇痛之間，祇有大叫：「符伯龍，我遭受暗算了。呂玫瑰這個臭雌兒，不祇和莊志達合力去放一把不利於我們的火，而且放槍殺我，你必須要殺她來給我報仇。」他最後的那句話剛說完，呂玫瑰手中槍又是砰砰砰三響發出，三顆子彈，在他腹部紮上一個大洞。這麼一來，橫行一時的甘辛霸，尖聲慘號之後，直挺挺的躺在地上，死去了。

殺了甘辛霸，局勢自然改變得更為急劇。首先是屬於他的幾十個手下，羣龍無首，一時陷在慌亂，震駭之中，不知如何做才對？其次，那個剛把殘部整理過來的老探長周琳，知道那把有利於他的火是由莊志達和呂玫瑰放出，又知甘辛霸已死，敵人銳氣受挫，攻力減弱，自然是精神陡振，由絕望而變為有希望，大叫道：「大夥兒放心，我們大有轉機，乘敵人在受火與呂玫瑰困擾之中進攻吧！我剛才的進攻必不會遭到滿盤落索，今次的進攻是昇到這個樣子的。符伯龍必然翹轉去殺莊志達和呂玫瑰兩人，我們進攻，符伯龍無法兼顧，一定可以取勝。」

一個甘辛霸死去，使那路人胆寒而使周琳有再攻的勇氣，局面自然改變；符伯龍雖然大半生縱橫，到此也不知如何做才對。因他覺得指揮手下去殺莊志達和呂玫瑰，周琳的拼冒攻擊必然使手下傷亡不少；如先迎擊周琳，莊志達和呂玫瑰在背面必然是個天大禍胎。如何處理，眼前便大有為難。為難之下，他心裡一凜，覺得呂玫瑰和自己是天大仇恨，而且深知自己情形，還是先把她殺掉才對；老探長周琳曾經鍛羽，慢慢對付也可以的。主意拿定，自然急的指揮手下前隊作後隊，翅身倒殺，叫道：「殺，我們先殺了莊志達和呂玫瑰再說。須知莊志達不僅用槍，也是雙拳難敵四手的。何況我們不代甘辛霸報仇，亦是說不去。」在符伯龍傳令之下，各邪路人自然是槍鋒一轉，翅頭向莊志達和呂玫瑰兩人攻去，決意要先把兩人殺掉然後對付周琳了。（九三）

甘辛霸中彈一聲慘叫倒地

武俠歷史長篇連載　八方風雲

新捉刀人著　鳳子插圖

第一回：康熙帝智殺權臣　四貝勒巧奪皇位

上文因果：上文說到鄭大姑與陳翠姑，照春風島之習俗，與所喜之二男子在碧池共浴。浴後至前樓拜延平郡王像，再至後樓，分二室，兩相燕好。越三日，鄭大姑祖母來告呂四娘有信，允其帶大姑同歸，遂備船。

鄭大姑離別祖母，雖然哭泣，但心中快樂，因為已經得傳龍種。到夜間時，忽然大姑祖父歸來，朱紫貴與林慶泰，趕忙拜見。大姑已告訴過，她祖父為延平郡王正支嫡裔之一，名克宜，人稱鄭五老爹。當下告訴朱紫貴道：今師老師太，是我同門，已有三十年不見了。為了和我孫女結緣，我快快派了傳書鴿子寄信，與呂四娘商討，言我鄭家，希望能與朱家通姻，只求度一次龍種到這島上。四娘海量，答允携我孫女同行。今後春風島上之主人，卽是未來

數人乘轎一齊到了海邊

朱少爺之兒子。你四個卽同我上船去，要乘半夜丑時潮生，離開本島出海。林朱二人唯唯，拜別過祖母，隨了祖父，共坐了五乘轎車，來到海邊。車子不敢點燈，因為恰信園中，所有的女子，都以平生能按得一次龍種為榮，萬一知道朱公子離去，便决不饒過他。來到海岸上，下車看時，只見繁星耀海，却無月光。一艘很大的樓船，泊在岸下邊。有五六點綠色燈火照着，但因有薄薄的海霧，所以只看到很微弱的燈光。這時鄭五老爹，走在前頭，囑翠姑和大姑，扶着兩位公子。朱紫貴細聲道：我們能夠夜行的，不必扶持。鄭大姑細聲道：「你算了吧，這海岸又無石級，又無道路，你們怎行的。」翠姑看來柔弱，但也是一樣，向林慶泰道：我蹲下來，你伏在我背上好了。大姑已經背負了朱公子，兩個女子，各馱了一人，隨老祖父，向海邊岩石坡下行去，十分陡峻，却如履平地，又在黑夜，除了獸類，實在不是平常有功夫之人，所能做到。這樣一路飛快，落到岸下。放下他們來，由跳板走上了船。到後船上時，就見船內燈火明亮，老頭子由舵艙引他四個上到船的樓艙，共有一大廳，四大房。從門全上了厚板，廳內點了燈。桌椅皆是釘死在地板上的，以免海中大風浪時，桌椅移動。大家下船後，便有伺候的女娘過來請安，開了茶食上來。鄭五老爹對這四個男女道：這就是延平王當年海戰之船，據史書記載，最多之時，由厦門北至舟山羣島，共有萬餘艘，可見力量之大了。由長江口攻入到了南京，才失敗的，所以退回厦門後，卽渡海過台灣，將紅毛人打走，收復了全島。現在祇剩風島，保有這種船，到舟山外，北至朝鮮，南至呂宋島皆可以。最遠時，可到東瀛的扶桑國貿貨交易。正吃茶時，船上的大司務求見。這便是一船之首長，為統海三十年以上的戚翼山師父。鄭五老爹命他進來，乃是一個長黑鬚之老船伕打扮的人，筋肉作紅黑色，頭上裹了布巾。大姑和翠姑忙上前叫伯伯，戚司務給老祖父請了安

兩女偕朱紫貴等下了船

，又對兩個美人說了道喜的話。老祖父介紹林朱二位新姑爺，與他見禮，笑道：人全交給你了，送到舟山為止。戚司務道：特來稟過老爺子，沒到舟山方才有傳書鴿子旅行返來，官兵已經有人留意，朱公子的師父已帶了呂四娘，開船北行，先返山東海岸去了。囑我們緩行。我想不如先自此渡扶桑去，因為風向正由西至東北，這船若渡過去，平常之三個月，祇須一個半月就可以到了。東渡之明末遺臣遺民甚多，朱公子不可不去一見。而且趁此辦幾種實貨，再直開到山東就是。大約三四個月以內，便安然回程了。而且可以謁朱舜水先生之墓，乃朱公子的族祖，又是明裔大儒。鄭五老爹聽了，想了一想道：既然老師太帶了呂四娘先回，必定十分危急，只怕朝廷有密令，向南北四海，勦拿四娘。這藉此躲過舟山海上官兵的留意，三全其美吧。朱紫貴也願遠遊，一開眼界。於是在潮生之前，鄭五老爹拜託了兩句，便摸了黑，獨自一人上岸，由懸岩攀登，回去了。朱林二人，對兩位少年小姐，和老祖父，只有敬為天人。戚司務下去管開船，張起了三道大風帆，二十名壯士，管着船首尾，開離了春風島，憑天上的星星，和一隻舊羅盤，便行起船來。朱林二人，見有許多箱籠陪奩，鄭大姑取出一把長寶劍來，在燈下講給他們三人聽道：這就是延平王用過的劍。正是：

大小戰功　何止千百

新華春夢

鐵嶺遺民著

第五回：戰火遍人間　佳兵致禍　惡耗來海外　強敵要盟

當辛慈假道倫敦回到德國消息傳出後，英國情報人員視為奇恥大辱，耿耿難忘，此時聽說辛慈被任為駐華公使，前往中國勢必仍要經過英國，當時出動全部情報人員，日夜在碼頭守備，發誓要活捉辛慈，湔雪前恥。

辛慈雖然明知道危險，但是也只有這一條路可走，當時坦然重新化裝去了倫敦，英國情報人員費了九牛二虎之力氣未能搜出辛慈踪跡，辛慈又搭上原坐的輪船再去美國，等到辛慈到了美國，英國情報人員才得到消息，只好自認倒霉，無話可說。

辛慈到了美國，又要乘船去日本，再經日本到中國，這段航程更為困難。由於美國當時還是中立國，辛慈在美國時，畧微疏忽被美國情報人員認出來，辛慈剛乘上由美赴日的克利斯欣號，美國報紙上就報導這艘輪船上有德國重要官員在內，言外之意指明辛慈。

日本的特務組織之龐大舉世聞名，過去在朝鮮、在中國到處偷竊情報，煽動叛亂，無不得心應手。此時聽說辛慈化裝東來，倫敦情報人員束手無策，坐視他度過，在日本人看來不是辛慈高明，而是英國特務人員無能。現在聽到美國報紙指明辛慈乘克利斯欣號輪船東來，日本特務人員更是躍躍欲試，滿以為此次可活捉辛慈，大出一次風頭，使整個世界都震驚于日本特務人員的本領，當克利斯欣號輪船在日本門司靠岸時，日本特務人員出動數百名，先把輪船包圍得水洩不通，然後登輪檢查，每一個男乘客除去檢驗護照之外，還要盤問年齡、身世、職業，從何處來，到何處去，一個個詳細搜查盤問之後，未查出一個可能是辛慈的人。

日本警視廳特高科幾名頭子商議之後，也驚于辛慈的化裝術高明，懷疑他已化裝成為女人，當時召來一批女警，把船上女乘客帶到一間房內逐個檢查，其中有無男人，結果也未搜到。

特高科人員在乘客中搜不到辛慈，就動手檢查船員，比乘客檢查的更為仔細，結果還是徒勞。

日本特高科人員束手無策，只好從檢查貨物入手，每一件貨物皆要打開檢查，其中有些物品因此受到損失，船長向日本警視廳提出抗議，日本人員置之不理，非仔細檢查不可，一連翻騰了兩天，貨物搜查了一遍，也未見到一個活人。

日本特務還不死心，最後發現有一個煤倉，裡面裝滿了煤，日本人無論如何不講理，也不能把船上的煤全部卸下來。只可用長針向裡面插，上下左右每隔半尺地方刺一針，把整個煤倉刺了一遍，仍然沒有發現，到了此時，日本特務人員的思想動搖了，以為受了美國報紙的愚弄，辛慈即使到了美國，也決不可乘坐這艘輪船，經過一番計議，當即收隊回去，克里斯欣號准予開行。

克利斯欣號到了上海，乘客魚貫下船，其中一位西方紳士，鼻架金絲眼鏡，穿着一身筆挺西裝，左手提一隻皮箱，右手持着一隻手杖，笑容滿面走下來。中國海關人員循例過去檢查時，他掏出護照一看，竟然是德國特派駐華公使辛慈。

聯合鳴謝

旅港華德業餘游樂社

同人等之家屬生前加入至德業餘游樂社為福利會員，今棄世蒙照章立卽發給帛金并具花牌儀仗牲禮致祭，另備家屬專用車輛及會友送殯，足見該社辦事認眞敏捷，存殁均感，謹此聯合鳴謝

華字組

1975伍滿 病逝寓所　石硤尾J25孔月霞謝
A115梁清 病逝寓所　上海街177上黃四謝
1823李保 逝廣華醫院　九龍新填地街三七〇式德沈湘蓮謝
1136伍長弟 逝荔枝角　大窩口D567伍開謝
630鄧二 逝廣華醫院　花園街144梁周惠謝
854何金水 逝元朗寓　新界水蕉村程東來謝
433梁些 逝廣華醫院　石硤尾H112劉曾謝
716李杏 逝東華院　李鄭屋K381胡炳謝
1480容惠 逝廣華院　旺角老街39容用綺謝

德字組

630李安業 逝九龍院　石硤尾S143何昭謝
327余愛娣 逝瑪麗院　上丹順街10吳洽泉謝
1614游金水 逝東華院　譚元首8余樓游曾謝
1030鄧二 逝廣華醫院　花園街744余陳珍謝
915吳倩 逝廣華醫院　大坑東D396朱聰謝

業字組

659盧蘇 逝錦田寓所　西貢大街24號周秀謝
985劉勞 逝寓所　舊西街43盧式建謝
239陳潤枝 逝廣華院　新沙40棚黃有好謝
1332黃細九 逝大澳寓　北頭道7號樓張娥謝
377盧江 逝廣華醫院　寶其利街51號麥郭好謝
2294石金 逝荃灣醫院　大窩口Q249上成謝
788趙秀娣 逝廣華院　北河街68號容桂宜謝

聯合鳴謝

香港羣益老人互助會

同人等親眷生前加入該會為會員，今棄世蒙照章發給帛金如儀致祭及會友送殯，足見該會辦事敏捷，殁存均感，謹此聯合鳴謝

2170鄒社 逝寓所　坑口孟公屋成觀仁謝
1140關佳 逝伊利沙伯　石硤尾H344五余財謝
0973李嬋 逝井欄街寓　大坑東D260陳寶謝
2420吳橋 逝東華醫院　洛克道261葉祺謝
1970吳松 逝元朗寓所　元朗大馬路29朱明謝
0147莫忠 逝瑪麗醫院　石硤尾街1A九莫厚謝
1280梁清 逝寓所　上海街117七黃四謝
0014徐良 逝伊利沙伯　大道西425W上一樓
0670梁荷妹 逝寓所　灣仔軒尼詩道412號後座盧麗停謝
2079李良娣 逝寓所　三樓陳孟娣謝　元朗河立新村羅昌謝
2332吳秀娣 逝廣華院　北河街66三符桂宜謝
1530吳嬌 逝廣華醫院　大坑東D396朱聰謝
1006梁瓊 逝鶴山鄉寓　大南街89四馮麗英謝

工商晚報 分類廣告

銷數廣 效力大 收費廉

每段大字四個小字四十 每天一元 上期收費不折不扣

凡涉及法律性廣告，請攜同身份証來本報辦理刊登手續。

洽刊處：㈠香港灣仔分域街十八號本報廣告部 電話：七二九三〇七 ㈡彌敦道七五六號B地下（卽東樂戲院側近太子道口）電話：八〇九六五八 ㈢油蔴地上海街三一九號老實公司 電話：八四三七三六 ㈣元朗康莊市場壽富街六號仁愛診所 電話：三七六

中央

最後今明兩天 十二點 二點 七點 九點 九點

特聘南美性感尤物 羅莉亞小姐 表演艷舞

國語加映 浪漫香艷刺激巨片 神女情賊

徵臭狐

香港腳 自化油治臭狐即斷根 百花粉治香港腳除根 各藥店有售 函購灣仔郵箱3018即寄

電話貼士

三月付 每週派送賽狗資料兩次 逢賽狗日下午直接按戶電告內幕貼士 請電四四六二壹壹打聽

質鋁信威有限公司

承接各種鋁質工程 精心設計・快捷妥當 香港謝斐道一一一四號地下 電話：七二七八六六

旅店請伴 幷大減租

九龍城東頭村道鄭明園旅店大減平租幷請打什老少不俱合到面議

進修補習

社今年升中試成績特佳 純粹小組上課 確保指導辭盡 每月25元 講義免費 索章詢問報名 716401

譚素蘭 婦科

大佛醫社婦科主任

危險的頸癧

黃向榮醫生

創業迄今已有四十餘年歷史・專門製造販賣各種給油器及龍頭

ネルソン印

グリスカップ　オイルカップ　硝子入オイラー

Grease Cup　Oil Cup　Glass Body Wire-netting in Oiler

備有樣品目錄函索即寄

岡田產業株式会社

東京都港区本芝二丁目二三

大阪　名古屋

福伯 刺激過度 雷雨田作

·傍友日記·

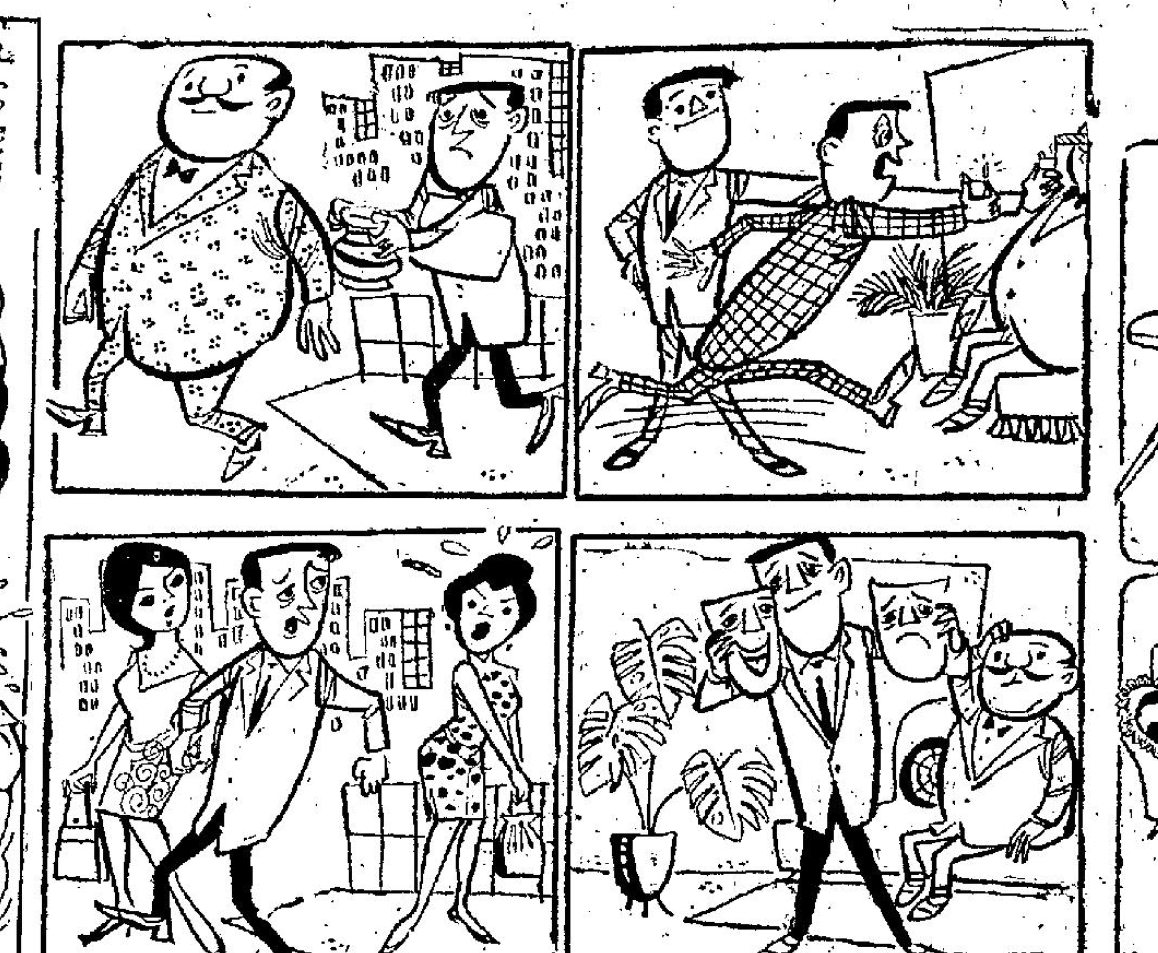

現形記

調虎離山 李惠珍作

吐背痰 ·雷聲大作·

馬華足球大軍 三時半可抵港

週末在加山首戰港華

和和盃港馬華人足球埠際賽經定於本週末在加山南華球場上演，馬華隊亦定於今日下午三時三十分，乘泰國航機抵港，隨卽到跑馬地雅閣酒店落營，將於午後七時，在雅閣餐廳舉行記者招待會。

馬華隊本屆來港報聘，因爲中華民國隊前往吉隆坡參加默廸卡盃賽時，爲馬來西亞隊所挫，因此，客軍認爲今次來港，如果有高度戰意，深信有蟬聯冠軍的希望。

至於由拿督張子宗率領的觀光團，則定於今晚十一時四十分，自台北乘國泰航機來港歸隊。

馬華隊今次由名將黃紀良任領隊，且在馬來西亞，曾作短期間之訓練，又曾作實力檢討比賽。

客軍採三三四法 防守更用V字型

據吉隆坡航訊：黃紀良於實力檢討賽後，認爲他們最佳的戰略，將是「三三四」式打法。

黃紀良同時指出，進攻時，由於港華隊密集或半密集防禦戰略關係，如果仍然採用他們一貫的中央突破戰略的話，相信一定會徒勞無功。

所以，馬華隊今次來港，將採用兩翼拉開，幷作底線切入，輔位低傳的戰略進攻。

當馬華隊在實力檢討賽中，採取這種戰略時，不見得十分成功，不過，當第二次在星加坡作戰時，則大有進步，所以，客將軍今次在港，預算將會有較佳的演出。

至於防守戰略，在「三三四」式踢之外，同時，更以「V」字型的防守陣線，其所謂V型防守戰略是以有中衛與中堅成爲雙中堅式，而以右輔隨後補右中衛位置，一週到對方實鋒進攻時，一中堅立即率命上前攔截，由另一中堅，立即率命上前攔截，由另一堅到補細其位置，這一來，防守球將的位置，便變成爲「V」型，而且，雖然已有一中堅上前攔截對方之進攻時，仍然還有六位衛將，鞏固後防，以防禦腳法優秀的港華隊之前鋒進攻。同時，由於港華隊球將，腳法優異，隨時均有把握，望過他們後衛的能力，所以，馬華隊決不採取人釘人戰略，而採用位置戰略防守。

此次來港報聘 準備工夫做足

所以，馬華隊今次來港報聘，在準備工夫之上，可以說已做到十足。

華協會對於今次訪港的馬華隊，編排招待秩序，十分豐富。茲將馬華隊職球員名單列后：

領隊：黃紀良，秘書：鄺坤泉，財政：黃錫齡，教練：任福松，球員：鄭正利、李準振、符福泉、李國成、府力奮、何潤明、府羅拔、許亞愍、柯金水、李樹滿、王輝榮、佘成才、何炳雄、雷倫德、柯金錫、于尼、馬日。（金剛）

招待馬華秩序

馬華隊已定今日抵港，華協會和和盃小組，亦招待客軍之秩序表，公佈如下：

一日：下午三時三十五分客軍抵港。下午七時，客軍在雅閣酒店舉行記者招待會。

二日：下午一時，港馬雙方在雅閣酒店舉行賽前會議。八時南華會歡宴馬華隊。

三日：下午四時半在南華場對港華作和和主賽。八時，華足聯會在金龍酒家宴馬華隊。

四日：下午四時半在南華球場由華聯對馬來亞隊。八時港馬雙方職員會議。

五日：下午八時在百利酒樓舉行塡際宴。

六日：馬華隊遷往九龍富都酒店紮營。

七日：下午五時一刻在花墟場由港選對馬來亞隊。

八日：下午四時九巴接待馬華隊旅遊新界後，假青山太白鮮紡招待馬華隊。

九日：自由活動。

十日：離港。（金剛）

南華大勝東昇 鋒線演出活躍

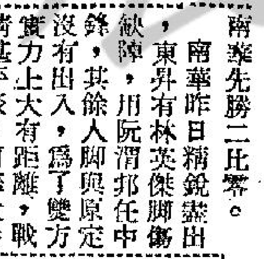

甲組足球聯賽，昨日在香港會球場舉行的一場強弱懸殊的賽事，結果南華以六比一大勝東昇，上半場南華先勝二比零。

南華昨日精銳盡出，東昇有林英傑腳傷缺陣，用阮渭邦任中鋒，其餘人腳與原定沒有出入，爲了雙方實力上大有距離，戰情甚平淡，南華大勝六比一，贏來未見吃力。

得到梁偉雄、黃權益及李德燦効力的南華鋒線，確比去屆加強，但因爲對手太弱，尚未顯真工夫，以昨仗的演出，仍推黃志強、何祥友、黃權益爲佳。

不過，南華的鋒力雖見加強，但後防的守力却非穩健，而以蘇文普爲較弱的一環，昨天對着東昇疏落的攻勢，依然不能緊守中路，南華所失的一球，他不無責任。

東昇實力遜于南華，又因比賽在場濕地滑球重的場合進行，腳法平均不如南華的東昇便更爲吃虧。比賽前東昇已自知非南華之敵，經排練來打，採取密集防禦，希望減少失球數字，無奈踢來凌亂，陣差，不能稱職，位置甚天送的中堅，致中間有頗大的漏洞，猶幸門將梅永達身手不錯，力挽狂瀾，救出不少危球。

東昇的前鋒，阮渭邦却傳送與射門技術平平，梁根與徐柏烈兩翼鋒又受制于南華的守衛，難得活躍，各鋒將須不時回防，于是形成東昇的鋒力更不濟。

在東昇的鋒綫中，以左輔陸國雄的腳法最好，惟身裁細小，實爲美中不足。

港會球場昨日共有兩千多觀衆，券款進賬二千七百餘元。

預備組比賽南華以五比三勝東昇後，甲組之戰，繼續展開，南華發球先攻，東昇密集防禦，雖有數次驚險，均爲門將梅永達化險爲夷，惟南華攻勢仍盛。

十二分，梁偉雄傳中，何祥友抽射地波，梅永達撲救不及，球卽竄入網窩，南華先勝一比〇。

東昇於十九分時，有一個扳平機會，陸國雄送上，阮渭邦衝入，十餘碼處力射中柱彈出界外。

以後南華又佔盡攻勢，只見東昇守衛忙於招架，十九分，梁偉雄傳中，何祥友擋球給李德燦近射，梅永達擋出，黃權益起腳射入，成二比〇。

南華續攻，可是，東昇力守，梅永達又屢救險球，迄上半場完，紀錄依然是二比〇，南華暫勝。

下半場東昇仍陷於挨打劣勢，不時被南華圍攻，七分鐘，南華在東昇防地邊陲處得罰球，梁金鎔開出，李德燦伏兵東昇門前一頂中鵠，成三比〇。

十四分，曾錦洪盤球深入，陳天送禁區內將其絆倒，南華得十二碼罰球，由郭錦洪操刀，射成四比〇。

東昇雖然敗局已成，仍力圖破蛋，卅分，陸國雄妙傳阮渭邦推進，至南華禁區射門，郭德先撲救時間差，球緩緩滾入網內，東昇打破光蛋，一比四。

卅三分，黃志強旺線傳中，梅永達衝出撲空，黃權益頂球入空門，南華再添一球，成五比一。

卅六分，黃志強搶上重來，底線傳中，陳天送不愼犯手球，球證判罰十二碼球，郭錦洪射入，比賽結果以六比一終場，南華大勝東昇，兩陣如下：

（南華）郭德先；郭錦洪、羅桂生；梁金鎔、蘇文普、曾錦洪；梁偉雄、黃權益、李德燦、何祥友、黃志強。

（東昇）梅永達；葉健賢、黃廣成；羅輝安、陳天送、吳偉華；梁根、陸國雄、阮渭邦、梁齊才、徐柏烈。

旅遊散墨

南美第一站—巴西（二）

李惠珍

本來飛機是九月十七日上午十時飛離紐約的，臨時改到晚間九點起飛，這一個更改，却使宜了我們在紐約多吃兩頓中國飯。午間由崇正總會同人在店人街歡宴（他們今早才知道我到紐約），筵開四桌，席間還由他們的會長賴永常君致詞，由我代表本人，及林杞祥兄（也是崇正總會同鄉）答謝，幷詳告自由中國進步情況，及我足球最近動態，聽者多屬足球迷，聽我詳盡報導，均覺津津有味。下午承賴君導往世界最高樓宇帝國大廈之屋頂遊覽，帝國大廈樓高一千五百多尺，共一百零二層，遊客每人繳費一元七角半，始得乘電梯直上屋巔，置身其上，俯瞰其他房屋，真如在泰山之頂，始覺衆山小，馬路上汽車行人，渺如小豆。

憑欄四眺，可遙見到十英里外之自由女神像，屋頂風大，使人有高處不勝寒之感。據聞遊客來紐約，均以一登此間爲快，平均每日一萬五千名，每人納費一元七角五分，單此項收入，已足驚人了。晚間又在此間中華公所（等如中華總商會）主席鍾僑征君，以私人名義筵款待，由僑領梅友卓，楊裕芬，翁玉明君等作陪，鍾君并謂因時間短促，未能通知僑界開會歡迎，引以爲歉。此地中國菜，價錢奇昂，而味道與港地不同，但總比吃西餐舒適多了。席間得晤粵劇紅伶譚秉庸兄，彼居此多年，今已作小餐館主人，面團團樂不思蜀矣。球友侯滄滔，亦在此間二十英里外餐館任事，惜余登機在卽，未能趨到暢談，祇能在電話中（此間電話俗稱「喊綫」）作三分鐘之寒暄。席散後，承鍾君夫婦及各僑領，以車三乘，親送至機場（甘迺廸機場用以紀念故總統），一聲珍重，乃於九時登乘七〇七波音機，直飛巴西首都熟內盧，機行九小時又廿五分，（此行最長途飛行），頗以爲苦，幸搭客不十分擠擁，余與林杞祥兄，乃得分座作元龍高臥，勝正襟危坐之困頓多多。

十八日晨八時廿五分，安抵巴西，承巴西足總代表魯易博士來迎，幷有報界在機場訪問，及電視攝影，魯易博士爲國際足總執行委員，與林杞祥兄素稔，吾人在此盤桓了兩晝夜，將爲巴西足總上賓，除招待膳宿外，幷有專車一乘，供吾人遊覽之需，還派遣翻譯一名，隨侍左右。主人拳拳盛意，殊足銘感。巴西足球狂熱，曾於一九五八年及一九六二年榮獲兩屆世界杯冠軍，球星如「比利」、「第一」、「加連治」、「山度士」等人，寰宇馳名，想港方球迷，也曾在銀幕上欣賞過他們的技術。此間更有別開生面之賽會，乃在沙灘上比賽者，沙灘上步履維艱，能習慣到奔走裕如，在草場上必更感靈活，也是最佳訓練之一法。無怪他們球技超卓，能壓倒羣雄，稱霸於天下了。

熟內盧人口四百萬，爲南美名都市之一，但機場設備與市內建築物，非常保守，與倫敦，紐約相形之下，殊覺失色。馬路上市容亦非十分整潔，行人秩序甚差，但還見有世界上最大球場（麥卡蘭拿球場可容二十萬人），與宏麗無匹之海灘（古巴卡班拿海灘長凡三英里），這是足以驕人的。此間天氣，還算溫暖適宜，明日準備看球，看完再作報導吧。（九月十八號寄）

婦遊會公開網球賽，昨日女子雙打，表演出色的何羅綺文、屈特組擊倒紐遜、赫蘭組，獲決賽權。圖爲何羅綺文正手抽球的鏡頭。（右爲屈特）

如天晴不落雨 婦女網球雙打 今午演爭霸戰

婦女網球錦標賽，女子雙打爭霸戰定於本日下午五時卅分，在舊山頂道婦女游樂會內舉行，由何羅綺文、屈特與周儷愛、黎民貞兩組決冠亞軍。但須天晴不雨，始可舉行。

這兩組都是種籽球員，是昨日在準決賽中獲得入圍的，何羅綺文與屈特以三比六、六比一、七比五擊敗對手紐遜與赫蘭。周儷愛與黎民貞以六比三、六比一擊敗對手鄒拿與嫻霖。

雙方勢均力敵，各有獲勝希望，是五五波，獲勝一方卽榮登冠軍寶座，失敗一方亦有亞軍資格，是一場難得一看的好賽事。

昨各仗戰果

中華游樂會主辦的公開硬地網球錦標賽，今日爲男子單打之期，下午五時卅分在銅鑼灣大坑道中華游樂會內舉行六場男子單打初賽，這是星期一因雨押後的賽事。茲錄秩序如下：

一、華特對梁子驊。

二、彭蘭林對馬田。

三、李奕華對張榮爵。

四、唐杰對蘇頌士。

五、徐錦翔對賓拿。

六、寶路臣對葦振東。

又昨日六場學生組單打初賽戰果如下：

韋中勝何爾威六比〇、六比〇。盧慶滔勝張仁恩一比六、六比四、六比一。林隷興勝蕭光中六比二、六比三。祝建勳勝品利六比一、六比一。張建標勝郭子鎖六比〇、六比一。孫自謙勝施培義六比一、六比一。

網球圈

世運金牌獎 共一六三面

【東京三十日路透社電】第十八屆奧運會因增加了排球與柔道兩項，金牌獎共有一六三枚，比上屆羅馬奧運的一五二枚多出了十一枚，但日本他日實際送出的金牌數字，將多於二百枚，因團體獎如足球，是冠軍隊員各可得金牌一枚的，但在表面上，則足球只有金牌一枚。

港世運拳擊選手 定明晨飛赴東京

香港參加世運的兩位拳擊選手，定於明日上午八時，飛赴東京。業餘拳擊總會昨日假仙掌酒家舉行歡送。出席者有主席楊俊驃，會長李志文，秘書長奇連士（世運拳擊代表隊的領隊兼教練）以及方其江、黃亨利、史勿夫、湯尼會等中西拳擊教練十多人。

香港能派出拳擊選手出席世運是有史以來第一次，應該歸功於有史以來由華人任主席的楊俊驃，他與西人力爭，卒能成行。據他透露，拳總準備大力發展該項運動，並提高本港拳擊水平，培養人材，已定下發展計劃，大力吸收會員，不論任何人等，歡迎加入拳擊總會爲會員，每年只需繳交一元會費，每星期可從一至五到拳總練習拳術，有教練免費指導，拳套亦免費供應。以後凡有賽事，每一會員可憑證購票兩張，不用輪隊購買，並計劃在各校提倡拳擊運動，已得到許多學校良好的反應。

這次世運拳總已派出秘書長前往東京與各國洽商，邀請若干國家的拳擊名將，於世運結束之後，來港表演藉以提高本港拳擊技術和港人增開眼界，並計劃在南華球場或港會球場演出。

亞洲拳擊錦標賽定於明年在南韓舉行，香港決定組隊參加。亞洲運動會後年在泰國舉行，香港決定派出十名代表前往角逐，現拳總正大力訓練新人，不論任何人等，除了軍人之外，凡是香港居民均有資格入選。

本報駐世運辦事處主任 何鴻毅昨啟程

到日後卽展開採訪工作

【本報訊】本港駐東京世運辦事處主任何鴻毅，已於昨日下午飛東京，幷順道經台北，以本報讀者的捐款，帶交生命不會超過兩月而自願剖腹取出嬰兒的台北婦人陳蔡多。

何氏到東京後，卽將展開採訪世運會消息。昨日同機往東京者，計有香港華僑日報經理岑才生，泰國世界日報總經理李唯行，星島日報經理胡夢洲，星洲日報編輯梁世英等。圖爲本報駐東京世運會辦事處主任何鴻毅在機場留影。

·圖片說明·本報駐東京世運會辦事處主任何鴻毅，昨日啓程赴東京，圖爲與同機之港、泰、星報業代表在機場合攝，由左至右爲：何鴻毅、梁世英、徐亨（中華民國出席國際游泳組會會議代表，五日始出發）、李唯行、岑才生、胡夢洲。

美中距離世運選手 蒲來遜有奪標希望

一九六〇年，在羅馬奧林匹克大會舉行一千五百公尺決賽時，澳洲之埃里奧以三分三五秒六，刷新世界紀錄，自第二名到第七名都相差甚微。第二名是法國的耶齊，第六名是美國的蒲來遜，他的成績是三分四十秒九（一英里等於三分五八秒七），在那時候，他已是一位相當成熟的中距離好手，但在國際田徑界他並不十分爲人們所注意。

四年後的今日，雖然耶齊依然是中距離健將，但蒲來遜已成爲冠軍呼聲較高的人物；他與另一位奧哈拉被歐洲田徑界視爲畏敵。蒲來遜與奧哈拉，在最近兩年來，曾遭遇八次之多，蒲來遜贏了七次。總之，在東京，許多田徑界權威一定注意這位廿四歲進步驚人的運動員。

在過去四年內，蒲來遜已改進了他的競跑技巧，幷加强體格和增加毅力。他在世界各地（包括紐西蘭、蘇聯、德、波蘭、英、義、瑞士及希臘等國）作賽獲到了許多經驗。

蒲氏曾在一九五九年，一九六一年及一九六三年獲得全美冠軍（一千五百公尺）。六年來，他曾在六十九場比賽中奪標五十四次。最近，他輕易取勝，成績是三分三八秒八。在遭遇勁敵時，他再進步一二秒。他的技巧是：開始時總跟着對手的後面，逐漸增加其本人速度，然後憑最後四百公尺的衝刺來獲取勝利。他的最後一圈曾有五一秒八的超卓速度。

他對於參加東京奧林匹克運動會不願多談，但據其友人稱：他有決心奪取金牌。

他是世界上最佳中距離跑手之一。時常有人說蒲來遜不願參加某一場比賽。事實上，他不願失敗，在他不敢確定他的體態之前，他決不參加比賽。冬季戶內賽，他固然難得參加；在春夏兩季，他選擇邀請賽也十分嚴格。他相信：「一個跑手只能若干場好的比賽。我認爲一年中跑十場已足夠了。」

他的鍛鍊課程大致是如此的：平時，每星期跑一百四十英哩，共約四五小時。後來，雖然他仍舊分兩次練跑，一早一晚，增加迅度，而縮短路程，每星期跑一百英哩；最後，到比賽之前夕，他專練短距離的衝刺了。

蒲來遜體重一五六磅，體高六呎一吋又四分三。十年前，當他在高中一年級時，就對中距離賽跑發生興趣。一九五八年刷新全美高中一英里的紀錄。

他的初期教練是萊斯，希奧薛狄，入華與俄勒岡大學讀體育時，獲得貝爾，鮑華孟的指導，成績邁進了。

鮑氏是全美最佳中距離教練，鮑華孟說：「每逢蒲來遜溜進跑道，他就一心一意地要贏這一場比賽」。據蒲來遜自己說：一九六四年奧運會完畢後，他打算退休了，但此後他仍將練跑，作爲養生之道。

本報舉辦楊傳廣在本屆世運會十項全能比賽 成績預測有獎遊戲辦法

我國出席世運代表楊傳廣參加十項全能比賽，預料將有優良成績，爲國增光。本報茲爲增加讀者對體育運動興趣起見，特舉辦楊傳廣在本屆世運會十項全能比賽成績預測有獎遊戲。以能提出將來楊君所得成績總共分數之正確數字，或最接近之數字，卽分別獲得名貴獎品。參加辦法如下：

（一）凡本報讀者均歡迎參加，祇須將本報刊出印有世運標幟之格式，塡寫清楚，寄交本報編輯部便可（如不用本報規定格式塡寫者無效）。

（二）以能正確猜中楊傳廣君所得成績之總共分數者爲第一名，如無全中者，則以最接近之總共分數爲第一名（例如將來楊君之分數爲九一二一分，如無全中，則以猜得九一二〇或九一二二分爲第一名）。其餘次序爲第二、三、四、五名，另設入圍獎五十名。

（三）如有同票之中獎，均以抽籤決定其名次。

（四）本項預測由卽日起收件，至十月十日（卽本屆世運開幕之日）截止，外埠以當日郵戳爲憑（信封請寫明「預測有獎」字樣）。

（五）如比賽中，楊君因落未能竟全程，則是項預測遊戲作廢。

（六）本報職員及其家屬，不得參加。

TOKYO 1964

楊傳廣君在十八屆世運會內十項全能比賽之總共分數預測

本人預測楊傳廣君在本屆世運會十項全能比賽中，共得（　　分）

預測人：

通訊地址：

投票日期：　月　日